

ਗ੍ਰੇਟਰ ਮੋਹਾਲੀ ਖੇਤਰ ਵਿਕਾਸ ਅਥਾਰਟੀ (ਗਮਾਡਾ)

ਸਮਾਜਿਕ ਪ੍ਰਭਾਵ ਮੁਲਾਂਕਣ (SIA) ਰਿਪੋਰਟ ਅਤੇ
ਸਮਾਜਿਕ ਪ੍ਰਭਾਵ ਪ੍ਰਬੰਧਨ ਯੋਜਨਾ (SIMP)

ਸੈਕਟਰ 92 ਅਤੇ 92 ਅਲਫ਼ਾ ਨੂੰ ਵੰਡਦੀ

ਮਾਸਟਰ ਪਲਾਨ ਸੜਕ ਲਈ,

ਐਸ.ਏ.ਐਸ. ਨਗਰ

ਭੌਤਿਕ ਯੋਜਨਾਬੰਦੀ ਅਤੇ ਆਰਕੀਟੈਕਚਰ ਵਿਭਾਗ,
ਗੁਰੂ ਨਾਨਕ ਦੇਵ ਯੂਨੀਵਰਸਿਟੀ, ਅੰਮ੍ਰਿਤਸਰ

ਤਤਕਰਾ

1.	ਕਾਰਜਕਾਰੀ ਸੰਖੇਪ ਵਿਚ.....	5
1.1	ਜਾਣ-ਪਛਾਣ.....	5
1.2	ਪ੍ਰੋਜੈਕਟ ਦਾ ਪਿਛੋਕੜ.....	5
1.3	ਸਮਾਜਿਕ ਪ੍ਰਭਾਵ ਮੁਲਾਂਕਣ ਦਾ ਪਿਛੋਕੜ.....	5
1.4	ਐਸ.ਆਈ.ਏ. ਅਤੇ ਐਸ.ਆਈ.ਐਮ.ਪੀ. ਯੋਜਨਾ ਤਿਆਰੀ ਪ੍ਰਕਿਰਿਆ.....	6
1.5	ਅਧਿਐਨ ਦਾ ਟੀਚਾ.....	6
1.6	ਅਧਿਐਨ ਦੇ ਉਦੇਸ਼.....	6
1.7	ਸਮਾਜਿਕ ਪ੍ਰਭਾਵ ਮੁਲਾਂਕਣ ਕਰਨ ਲਈ ਪਹੁੰਚ ਅਤੇ ਢੰਗ.....	7
1.8	ਸਮਾਜਿਕ ਪ੍ਰਭਾਵ.....	9
1.9	ਵਿਕਲਪਾਂ ਲਈ ਵਿਚਾਰ.....	9
1.10	ਮੁਆਵਜ਼ੇ ਦਾ ਨਿਰਣਾ.....	9
2.	ਮੌਜੂਦਾ ਸਥਿਤੀ ਅਤੇ ਟੀਮ ਰਚਣਾ.....	10
2.1	ਪ੍ਰੋਜੈਕਟ ਦਾ ਸਥਾਨ.....	10
2.2	ਪ੍ਰੋਜੈਕਟ ਲਈ ਪ੍ਰਸਤਾਵਿਤ ਖੇਤਰ.....	11
2.3	ਜਨਤਕ ਉਦੇਸ਼ਾਂ ਦਾ ਸਪਸ਼ਟੀਕਰਨ.....	12
2.4	ਟੀਮ ਰਚਣਾ.....	12
2.5	ਸ਼ੈਡਯੂਲ ਆਫ ਕੰਸਲਟੇਸ਼ਨ.....	13
2.5.1	ਮਸ਼ਵਰੇ ਦਾ ਉਦੇਸ਼/ਤਹਿ.....	13
2.5.2	ਸਲਾਹ ਦੀਆਂ ਕਿਸਮਾਂ.....	14
3.	ਮੌਜੂਦਾ ਸਥਿਤੀ.....	15
3.1	ਭੂਮੀ ਮੁਲਾਂਕਣ.....	15
3.1.1	ਭੌਂ ਵਸਤੂਆਂ ਅਤੇ ਮੁੱਢਲੀਆਂ ਸਰੋਤਾਂ ਤੋਂ ਜਾਣਕਾਰੀ.....	15
3.1.2	ਫਸਲ ਦਾ ਸਵਰੂਪ.....	19
3.1.3	ਪ੍ਰਭਾਵਿਤ ਖੇਤਰ ਵਿੱਚ ਰੁੱਖ / ਪੌਦਿਆਂ ਦੀ ਵੰਡ.....	20
3.1.5	ਭੂਮੀ ਦੀ ਵਰਤੋਂ ਅਤੇ ਆਜੀਵੀਕਾ.....	20
3.2	ਖੇਤਰ ਦਾ ਜਨਸੰਖਿਆ ਪ੍ਰੋਫਾਈਲ.....	20
3.3	ਖੇਤਰ ਦਾ ਸਮਾਜਿਕ-ਆਰਥਿਕ ਪ੍ਰੋਫਾਈਲ.....	21
3.3.1.	ਸਮਾਜਿਕ ਸ਼੍ਰੇਣੀ.....	22
3.3.2.	ਘਰੇਲੂ ਸਲਾਨਾ ਆਮਦਨੀ.....	23
3.3.3.	ਵਿਦਿਅਕ ਪੱਧਰ.....	23
3.4	ਖੇਤਰ ਦਾ ਧਾਰਮਿਕ ਅਤੇ ਸਭਿਆਚਾਰਕ ਪ੍ਰੋਫਾਈਲ.....	24
3.5	ਸਿੱਟਾ.....	24
4.	ਸਮਾਜਿਕ ਪ੍ਰਭਾਵ.....	26
4.1	ਪ੍ਰਭਾਵ ਦੀ ਪਛਾਣ ਕਰਨ ਲਈ ਢਾਂਚਾ ਅਤੇ ਪਹੁੰਚ.....	26
4.2	ਪ੍ਰੋਜੈਕਟ ਚੱਕਰ ਦੇ ਵੱਖ ਵੱਖ ਪੜਾਵਾਂ ਤੇ ਪ੍ਰਭਾਵਾਂ ਦਾ ਵੇਰਵਾ.....	27

4.2.1	ਜ਼ਮੀਨ ਗ੍ਰਹਿਣ ਦਾ ਸਮਾਜਿਕ-ਆਰਥਿਕ ਪ੍ਰਭਾਵ.....	29
4.2.2	ਸਥਾਨਕ ਸੇਵਾਵਾਂ ਅਤੇ ਸਹੂਲਤਾਂ ਤੇ ਪ੍ਰਭਾਵ	30
4.3	ਸਮਾਜਿਕ ਪ੍ਰਭਾਵਾਂ ਅਤੇ ਨਿਯੁਨੀਕਰਨ ਦੇ ਉਪਾਵਾਂ ਦੀ ਖੋਜ	31
4.4	ਵਿਚਾਰੇ ਗਏ ਵਿਕਲਪ.....	33
4.5	ਗ੍ਰਹਿਣ ਬਾਰੇ ਸਿਫਾਰਸ਼ਾਂ.....	33
5.	ਸਮਾਜਿਕ ਪ੍ਰਭਾਵ ਪ੍ਰਬੰਧਨ ਯੋਜਨਾ	35
5.1	ਜਾਣ-ਪਛਾਣ	35
5.2	ਨਿਯੁਨੀਕਰਨ ਲਈ ਪਹੁੰਚ.....	35
5.3	ਨਿਯੁਨੀਕਰਨ, ਮੁਆਵਜ਼ਾ ਅਤੇ ਪ੍ਰਭਾਵ ਤੋਂ ਬਚਣ ਦੇ ਉਪਾਅ.....	35
5.3.1	ਸਮਾਜਿਕ ਹੱਲ.....	36
5.3.2	ਆਰਥਿਕ ਹੱਲ.....	36
5.3.3	ਵਾਤਾਵਰਣਕ ਉਪਾਅ.....	36
5.4	ਸੰਸਥਾਗਤ ਢਾਂਚੇ ਅਤੇ ਮੁੱਖ ਵਿਅਕਤੀ.....	37

ਅਨੁਸਾਰੀ ਦੀ ਸੂਚੀ

ਅਨੁਸਾਰੀ -1:	ਹਿੱਸੇਦਾਰਾਂ ਦੀ ਸਲਾਹ ਲਈ ਕਾਰਗੁਜ਼ਾਰੀ.....	40
ਅਨੁਸਾਰੀ -2:	ਜਨਤਕ ਸੁਣਵਾਈ ਦਾ ਨੋਟਿਸ.....	46
ਅਨੁਸਾਰੀ -3:	ਜਨਤਕ ਸੁਣਵਾਈ ਤੋਂ ਪ੍ਰਤੀਕ੍ਰਿਆ.....	47
ਅਨੁਸਾਰੀ -4:	ਜਨਤਕ ਸੁਣਵਾਈ ਦੀਆਂ ਤਸਵੀਰਾਂ.....	48
ਅਨੁਸਾਰੀ -5:	ਜਨਤਕ ਸੁਣਵਾਈ ਵਿੱਚ ਹਿੱਸਾ ਲੈਣ ਵਾਲਿਆਂ ਦੀ ਸੂਚੀ.....	49
ਅਨੁਸਾਰੀ -6:	ਮਾਹਿਰ ਸਮੂਹ ਵੱਲੋਂ ਸਮੀਖਿਆ	50
ਅਨੁਸਾਰੀ -7:	ਮਾਹਿਰ ਸਮੂਹ ਵੱਲੋਂ ਸਮੀਖਿਆ ਦੀਆਂ ਤਸਵੀਰਾਂ.....	51
ਅਨੁਸਾਰੀ -8:	ਮਾਹਿਰ ਸਮੂਹ ਵਿੱਚ ਹਿੱਸਾ ਲੈਣ ਵਾਲਿਆਂ ਦੀ ਸੂਚੀ.....	52

ਚਿੱਤਰ ਦੀ ਸੂਚੀ

ਚਿੱਤਰ 1.1 ਪਹੁੰਚ ਅਤੇ ਵਿਧੀ.....	7
ਚਿੱਤਰ 1.2 ਮੁਲਾਂਕਣ ਲਈ ਪ੍ਰਭਾਵਾਂ ਦੀ ਸੂਚੀ.....	9
ਚਿੱਤਰ 3.1 ਅਧਿਐਨ ਖੇਤਰ ਵਿੱਚ ਕਰਮਚਾਰੀਆਂ ਦੀ ਸ਼੍ਰੇਣੀ ਦੀ ਗ੍ਰਾਫਿਕਲ ਪ੍ਰਤੀਨਿਧਤਾ.....	22
ਚਿੱਤਰ 4.1 ਅਜੀਵੀਕਾ ਅਤੇ ਆਮਦਨੀ ਤੇ ਅਸਰ.....	30
ਚਿੱਤਰ 4.2 ਸਥਾਨਕ ਸੇਵਾਵਾਂ ਅਤੇ ਸਹੂਲਤਾਂ ਤੇ ਪ੍ਰਭਾਵ.....	30

ਨਕਸ਼ਿਆਂ ਦੀ ਸੂਚੀ

ਨਕਸ਼ਾ 2.1 ਐਸ.ਏ.ਐਸ. ਨਗਰ ਦੇ ਮਾਸਟਰ ਪਲਾਨ ਏਲ.ਪੀ.ਏ, 2031.....	10
ਨਕਸ਼ਾ 2.2 ਗ੍ਰਹਿਣ ਖੇਤਰ ਦਾ ਸੈਟੇਲਾਈਟ ਚਿੱਤਰ ਤੇ ਸਥਾਨ.....	17
ਨਕਸ਼ਾ 3.1 ਗ੍ਰਹਿਣ ਖੇਤਰ ਦੇ ਡਿਜੀਟਾਈਜ਼ਡ ਕੈਡਸਟ੍ਰਲ ਨਕਸ਼ਾ.....	18
ਨਕਸ਼ਾ 3.2 ਪ੍ਰਭਾਵਿਤ ਖੇਤਰ ਦਾ ਮੋਜੂਦਾ ਦ੍ਰਿਸ਼.....	20

ਸਾਰਣੀ ਦੀ ਸੂਚੀ

ਸਾਰਣੀ 1.1 ਐਸ.ਆਈ.ਏ. ਦੇ ਸੰਚਾਰੀ ਸੰਕੇਤਕ ਢਾਂਚਾ.....	8
ਸਾਰਣੀ 2.1 ਪ੍ਰੋਜੈਕਟ ਲਈ ਟੀਮ ਦੀ ਰਚਨਾ ਅਤੇ ਉਸਦਾ ਵੇਰਵਾ.....	13
ਸਾਰਣੀ 3.1 ਪ੍ਰਭਾਵਿਤ ਪਿੰਡਾਂ ਵਿਚ ਗ੍ਰਹਿਣ ਕਰਨ ਲਈ ਪ੍ਰਸਤਾਵਿਤ ਭੋਂ ਪਾਰਸਲ ਦਾ ਵੇਰਵਾ.....	15
ਸਾਰਣੀ 3.2 ਪ੍ਰਭਾਵਿਤ ਪਿੰਡਾਂ ਵਿਚ ਗ੍ਰਹਿਣ ਕਰਨ ਲਈ ਪ੍ਰਸਤਾਵਿਤ ਭੋਂ ਪਾਰਸਲ ਦਾ ਵੇਰਵਾ(2).....	19
ਸਾਰਣੀ 3.3 ਸਟੱਡੀ ਖੇਤਰ ਦੇ ਡੈਮੋਗ੍ਰਾਫਿਕ ਪ੍ਰੋਫਾਈਲ ਦਾ ਤੁਲਨਾਤਮਕ ਅਧਿਐਨ.....	21
ਸਾਰਣੀ 3.4 ਅਧਿਐਨ ਖੇਤਰ ਵਿੱਚ ਅਨੁਸੂਚਿਤ ਜਾਤੀ ਆਬਾਦੀ.....	22
ਸਾਰਣੀ 3.5 ਉੱਤਰ ਦੇਣ ਵਾਲਿਆਂ ਦੀ ਸਮਾਜਿਕ ਸ਼੍ਰੇਣੀ.....	22
ਸਾਰਣੀ 3.6 ਪ੍ਰਭਾਵਿਤ ਪਰਿਵਾਰਾਂ ਦੀ ਘਰੇਲੂ ਸਲਾਨਾ ਆਮਦਨੀ ਪੱਧਰ.....	23
ਸਾਰਣੀ 3.7 ਪ੍ਰਭਾਵਿਤ ਪਰਿਵਾਰਾਂ ਦਾ ਸਿੱਖਿਆ ਪੱਧਰ.....	23
ਸਾਰਣੀ 3.8 ਉੱਤਰਦਾਤਾਵਾਂ ਦਾ ਕੰਮ.....	24
ਸਾਰਣੀ 3.9 ਉੱਤਰ ਦੇਣ ਵਾਲਿਆਂ ਦਾ ਧਰਮ.....	24
ਸਾਰਣੀ 4.1 ਪ੍ਰੋਜੈਕਟ ਦੇ ਵੱਖ ਵੱਖ ਪੜਾਵਾਂ ਤੇ ਸਮਾਜਿਕ ਪ੍ਰਭਾਵਾਂ ਦਾ ਮੁਲਾਂਕਣ.....	28
ਸਾਰਣੀ 4.2 ਪ੍ਰਭਾਵਿਤ ਖੇਤਰ ਤੇ ਦੇ ਵੱਖ ਵੱਖ ਪੜਾਵਾਂ ਦਾ ਮੁਲਾਂਕਣ.....	28
ਸਾਰਣੀ 4.3 ਸਮਾਜਿਕ ਪ੍ਰਭਾਵਾਂ ਦੀ ਸੂਚਕ ਸੂਚੀ.....	29
ਸਾਰਣੀ 4.4 ਰੋਜ਼ੀ-ਰੋਟੀ ਅਤੇ ਆਮਦਨੀ ਤੇ ਅਸਰ.....	29
ਸਾਰਣੀ 4.5 ਸਥਾਨਕ ਸੇਵਾਵਾਂ ਅਤੇ ਸਹੂਲਤਾਂ ਤੇ ਪ੍ਰਭਾਵ (% ਵਿੱਚ).....	31
ਸਾਰਣੀ 4.5 ਵੱਖ-ਵੱਖ ਸੰਭਾਵਿਤ ਸਮਾਜਿਕ ਪ੍ਰਭਾਵਾਂ ਦਾ ਵਿਸ਼ਲੇਸ਼ਣ.....	32
ਸਾਰਣੀ 4.6 ਪ੍ਰਸਤਾਵਿਤ ਨਿਯੁਨਿਕਰਨ ਉਪਾਅ.....	32

1. ਕਾਰਜਕਾਰੀ ਸੰਖੇਪ ਵਿਚ

1.1 ਜਾਣ-ਪਛਾਣ

ਪੰਜਾਬ ਸਰਕਾਰ ਨੇ ਐੱਸ.ਏ.ਐੱਸ. ਨਗਰ ਲਈ 2006 ਤੋਂ 2031 ਤੱਕ ਦੇ ਮਾਸਟਰ ਪਲਾਨ ਨੂੰ ਮਨਜ਼ੂਰੀ ਦੇ ਦਿੱਤੀ ਸੀ। ਐੱਸ.ਏ.ਐੱਸ. ਨਗਰ ਮਾਸਟਰ ਪਲਾਨ ਦਾ ਮੁੱਖ ਉਦੇਸ਼ ਸਾਲ 2031 ਲਈ ਅਨੁਮਾਨਿਤ ਆਬਾਦੀ ਲਈ ਰੋਡਗਾਰ ਅਤੇ ਰਿਹਾਇਸ਼ੀ ਜ਼ਰੂਰਤਾਂ ਨੂੰ ਪੂਰਾ ਕਰਨਾ ਹੈ। ਐੱਸ.ਏ.ਐੱਸ. ਨੂੰ ਤਿਆਰ ਕਰਨ ਦਾ ਵਿਚਾਰਧਾਰਕ ਅਧਾਰ ਨਗਰ ਮਾਸਟਰ ਪਲਾਨ ਗ੍ਰੇਟਰ ਮੋਹਾਲੀ ਖੇਤਰੀ ਯੋਜਨਾ 2008-2058 ਦੇ ਦ੍ਰਿਸ਼ਟੀ ਅਤੇ ਉਦੇਸ਼ ਦੇ ਅਨੁਸਾਰ ਤਿਆਰ ਕੀਤੀ ਗਈ ਹੈ। ਪ੍ਰਸਤਾਵਾਂ ਨੇ ਵਾਤਾਵਰਨ ਅਤੇ ਵਿਸ਼ਵ ਪੱਧਰੀ ਬੁਨਿਆਦੀ ਪ੍ਰਬੰਧਾਂ ਤੇ ਵਿਸ਼ੇਸ਼ ਧਿਆਨ ਕੇਂਦਰਿਤ ਕਰਦਿਆਂ, ਆਰਥਿਕ ਅਧਾਰ ਨੂੰ ਉਤੇਜਿਤ ਕਰਕੇ ਮੌਜੂਦਾ ਵਿਕਾਸ ਨੂੰ ਹੁਲਾਰਾ ਦੇਣ ਲਈ ਰਣਨੀਤੀਆਂ ਪ੍ਰਦਾਨ ਕੀਤੀਆਂ ਹਨ। ਐੱਸ.ਏ. ਐੱਸ ਦੀ ਖੇਤਰੀ ਯੋਜਨਾ ਵਿਚ ਇਕ ਕੋਸ਼ਿਸ਼ ਕੀਤੀ ਗਈ ਹੈ ਕਿ ਨਗਰ ਇਹ ਸੁਨਿਸ਼ਚਿਤ ਕਰਨ ਕਿ ਸਾਲ 2056 ਲਈ ਸਾ 4.5 ਕਰੋੜ ਦੀ ਆਬਾਦੀ ਦੀਆਂ ਸਥਾਨਕ ਜ਼ਰੂਰਤਾਂ ਨੂੰ ਪੂਰਾ ਕਰਨ ਲਈ ਵੱਖ-ਵੱਖ ਜ਼ਮੀਨਾਂ-ਵਰਤੋਂ ਲਈ ਲੋੜੀਂਦੀ ਜ਼ਮੀਨ ਅਲਾਟ ਕੀਤੀ ਜਾ ਰਹੀ ਹੈ। (ਸਿੰਘ ਅਤੇ ਚਾਹਲ, 2018)

ਚੰਡੀਗੜ੍ਹ ਦੇ ਆਸ-ਪਾਸ ਸਥਿਤ ਐੱਸ.ਏ.ਐੱਸ. ਨਗਰ (ਮੋਹਾਲੀ) ਵਿੱਚ ਸ਼ਹਿਰੀ ਆਬਾਦੀ ਵਿੱਚ ਤੇਜ਼ੀ ਨਾਲ ਵਾਧਾ ਵੇਖਣ ਨੂੰ ਮਿਲ ਰਿਹਾ ਹੈ, (ਸਿੰਘ ਅਤੇ ਚਾਹਲ, 2018)। ਜ਼ਿਲ੍ਹਾ ਐੱਸ. ਏ. ਐੱਸ ਨਗਰ ਵਿਚ ਸ਼ਹਿਰੀ ਅਬਾਦੀ ਦੀ ਵਾਧੇ ਦਰ 2001 ਵਿਚ 38.3% ਫੀਸਦੀ ਤੋਂ ਤੇਜ਼ੀ ਨਾਲ ਵੱਧਕੇ 2011 ਵਿਚ 54.8% ਫੀਸਦੀ ਹੋ ਗਈ। ਪੰਜਾਬ ਸਰਕਾਰ ਚੰਡੀਗੜ੍ਹ ਦੇ ਨਿਰੰਤਰ ਰੂਪ ਵਿੱਚ ਮੋਹਾਲੀ ਦਾ ਵਿਕਾਸ ਕਰ ਰਹੀ ਹੈ, ਅਤੇ ਆਸਪਾਸ ਦੇ ਇਲਾਕਿਆਂ, ਲਾਂਡਰਾਂ, ਖਰੜ ਤੱਕ ਰਿਹਾਇਸ਼ੀ ਸਹੂਲਤਾਂ ਦੇ ਲਿਹਾਜ਼ ਨਾਲ ਵਿਕਾਸ ਕਰ ਰਹੀ ਹੈ।

1.2 ਪ੍ਰੋਜੈਕਟ ਦਾ ਪਿਛੋਕੜ

ਐੱਸ.ਏ.ਐੱਸ. ਨਗਰ ਦੇ ਰਣਨੀਤਕ ਸਥਾਨ ਅਤੇ ਰਾਜ ਦੀ ਰਾਜਧਾਨੀ ਨਾਲ ਲੰਬੇ ਸਮੇਂ ਦੀ ਇਕਸਾਸ ਸੀਮਾ ਇਸ ਨੂੰ ਵਿਕਾਸ ਦੇ ਲਈ ਵਧੇਰੇ ਸੰਭਾਵਿਤ ਬਣਾਉਂਦੀ ਹੈ। ਭੌਤਿਕ, ਸਮਾਜਿਕ ਅਤੇ ਆਰਥਿਕ ਦ੍ਰਿਸ਼ਟੀਕੋਣ ਕਿਸੇ ਸ਼ਹਿਰ ਦੇ ਸੁਚਾਰੂ ਢੰਗ ਨਾਲ ਕੰਮ ਕਰਨ ਲਈ ਜ਼ਿੰਮੇਵਾਰ ਹਨ ਅਤੇ ਅਜਿਹੇ ਦਸਤਾਵੇਜ਼ ਤਿਆਰ ਕਰਨ ਦੌਰਾਨ ਲਈ ਗਈ ਦ੍ਰਿਸ਼ਟੀ, ਉਸ ਖੇਤਰ ਅਤੇ ਇਸ ਦੇ ਆਲੇ ਦੁਆਲੇ ਦੇ ਵਾਤਾਵਰਨ ਦੇ ਆਲੇ-ਦੁਆਲੇ ਦੇ ਭਵਿੱਖ ਦੀ ਨੀਂਹ ਦੀ ਨਿਸ਼ਾਨਦੇਹੀ ਕਰਦੀ ਹੈ। (ਸਿੰਘ ਅਤੇ ਚਾਹਲ, 2018)

ਐੱਸ.ਏ.ਐੱਸ. ਨਗਰ ਐਲ.ਪੀ.ਏ., 2031 ਦੀ ਮਾਸਟਰ ਪਲਾਨ ਅਤੇ ਇਸ ਦੇ ਦ੍ਰਿਸ਼ਟੀਕੋਣ ਨੂੰ ਧਿਆਨ ਵਿਚ ਰੱਖਦਿਆਂ, ਪੰਜਾਬ ਸਰਕਾਰ ਸਬੰਧਤ ਵਿਕਾਸ ਅਥਾਰਟੀ, ਗ੍ਰੇਟਰ ਮੋਹਾਲੀ ਖੇਤਰ ਵਿਕਾਸ ਅਥਾਰਟੀ (ਗਮਾਡਾ) ਰਾਹੀਂ, ਤਹਿਸੀਲ ਮੁਹਾਲੀ ਦੇ ਪਿੰਡ ਚੱਪੜਚਿੜੀ ਖੁਰਦ (194) ਅਤੇ ਲਾਂਡਰਾਂ (37) ਵਿੱਚ ਬਰਸਾਤੀ ਪਾਣੀ ਦੇ ਨਿਪਟਾਰੇ ਲਈ ਸੈਕਟਰ 92 ਅਤੇ 92-ਅਲਫ਼ਾ ਦੀ ਵੰਡ ਵਾਲੀ ਸੜਕ ਹਾਸਲ ਕਰਨ ਤਜਵੀਜ਼ ਪੇਸ਼ ਕੀਤੀ ਹੈ। ਇਸ ਸਬੰਧ ਵਿੱਚ ਗਮਾਡਾ ਨੇ ਸੈਕਟਰ 92 ਅਤੇ 92-ਅਲਫ਼ਾ ਨੂੰ ਵੰਡਣ ਵਾਲੀ ਸੜਕ ਲਈ ਮਾਸਟਰ ਪਲਾਨ ਦੇ ਤਹਿਤ ਜ਼ਮੀਨ ਐਕਵਾਇਰ ਕਰਨ ਦਾ ਪ੍ਰਸਤਾਵ ਦਿੱਤਾ ਹੈ, ਜਿਸਦਾ ਨੋਟੀਫਿਕੇਸ਼ਨ ਨ. 06/14/2020-6HG1/1937, ਮਿਤੀ 28.12.2020, ਦੇ ਤਹਿਤ ਮਾਸਟਰ ਪਲਾਨ ਅਧੀਨ ਆਉਂਦਿਆਂ ਨੂੰ ਨਿਰਵਿਘਨ ਲਾਗੂ ਕਰਨ ਲਈ ਕੀਤਾ ਗਿਆ। ਇਸ ਵਿੱਚ ਤਹਿਸੀਲ ਮੁਹਾਲੀ ਦੇ ਦੋ ਪਿੰਡਾਂ ਦੀ ਪ੍ਰਸਤਾਵਿਤ ਜ਼ਮੀਨ ਦੇ 23.7708 ਏਕੜ ਜ਼ਮੀਨ ਨੂੰ ਐਕੁਆਇਰ ਕਰਨ ਦੀ ਯੋਜਨਾ ਹੈ।

1.3 ਸਮਾਜਿਕ ਪ੍ਰਭਾਵ ਮੁਲਾਂਕਣ ਦਾ ਪਿਛੋਕੜ

ਸਮਾਜਿਕ ਪ੍ਰਭਾਵ ਮੁਲਾਂਕਣ ਦਾ ਪਿਛੋਕੜ ਸਮਾਜਿਕ ਪ੍ਰਭਾਵ ਮੁਲਾਂਕਣ ਵਿਚ ਯੋਜਨਾਬੱਧ ਦਖਲਅੰਦਾਜ਼ੀ ਅਤੇ ਉਹਨਾਂ ਦੁਆਰਾ ਕੀਤੀ ਗਈ ਕਿਸੇ ਵੀ ਸਮਾਜਿਕ ਤਬਦੀਲੀ ਪ੍ਰਕਿਰਿਆ ਦੇ ਸਕਾਰਾਤਮਕ ਅਤੇ ਨਕਾਰਾਤਮਕ, ਇਰਾਦੇ ਅਤੇ

ਅਨਜਾਣੇ ਸਮਾਜਿਕ ਨਤੀਜਿਆਂ ਦੇ ਵਿਸ਼ਲੇਸ਼ਣ, ਨਿਗਰਾਨੀ ਅਤੇ ਪ੍ਰਬੰਧਨ ਦੀਆਂ ਪ੍ਰਕਿਰਿਆਵਾਂ ਸ਼ਾਮਲ ਹਨ। ਐਸ.ਆਈ.ਏ. ਦਾ ਸਭ ਤੋਂ ਮਹੱਤਵਪੂਰਨ ਨਤੀਜਾ ਵਿਅਕਤੀਆਂ ਅਤੇ ਵੱਡੇ ਪੱਧਰ ਤੇ ਸਮਾਜ ਤੇ ਪੈਣ ਵਾਲੇ ਸੰਭਾਵਿਤ ਨਕਾਰਾਤਮਕ ਪ੍ਰਭਾਵਾਂ ਨੂੰ ਦੂਰ ਕਰਨ ਲਈ ਘਟਾਉਣ ਦੀਆਂ ਯੋਜਨਾਵਾਂ ਦਾ ਵਿਕਾਸ ਕਰਨਾ ਹੈ।

ਐਸ.ਆਈ.ਏ. ਹੁਣ ਪ੍ਰੋਜੈਕਟ ਤਿਆਰ ਕਰਨ ਦੀ ਪ੍ਰਕਿਰਿਆ ਦਾ ਇਕ ਅਟੁੱਟ ਅੰਗ ਬਣ ਗਿਆ ਹੈ। "ਐਲ.ਏ.ਆਰ.ਆਰ. ਐਕਟ, 2013" (The Right to Fair Compensation and Transparency in Land Acquisition, Rehabilitation and Resettlement Act, 2013) ਵਿਚ ਸਹੀ ਮੁਆਵਜ਼ਾ ਅਤੇ ਪਾਰਦਰਸ਼ਤਾ ਦਾ ਅਧਿਕਾਰ, ਜਿਸਨੂੰ "ਲੈਂਡ ਐਕਵਿਜ਼ਿਸ਼ਨ ਐਕਟ, ਐਲ.ਏ.ਏ., 1894" (Land Acquisition Act, 1894) ਦੀ ਥਾਂ ਦਿੱਤੀ ਗਈ ਹੈ, ਜਿਸਦੀ ਜ਼ਰੂਰਤ ਐਸ.ਆਈ.ਏ ਦੀ ਸਾਰੇ ਪ੍ਰੋਜੈਕਟਾਂ ਦੀ ਭੂਮਿਕਾ ਲਈ ਜ਼ਰੂਰੀ ਹੈ। ਭੋਂ ਪ੍ਰਾਪਤੀ ਲਈ ਮਾਹਿਰ ਸਮੂਹ ਦੁਆਰਾ ਐਸ.ਆਈ.ਏ ਅਧਿਐਨ ਦੇ ਆਯੋਜਨ ਅਤੇ ਇਸਦੇ ਮੁਲਾਂਕਣ ਲਈ ਇੱਕ ਵਿਸਤ੍ਰਿਤ ਪ੍ਰਕਿਰਿਆ ਨੂੰ ਵੀ ਨਿਰਧਾਰਿਤ ਕਰਦਾ ਹੈ। ਮਾਹਿਰ ਸਮੂਹ ਵੱਖ-ਵੱਖ ਮਾਪਦੰਡਾਂ ਦੇ ਆਧਾਰ- ਜਿਵੇਂ ਕਿ ਜ਼ਮੀਨ, ਆਵਾਜਾਈ, ਮਕਾਨ, ਲੋਕਾਂ ਦੀ ਜ਼ਿੰਦਗੀ, ਉਨ੍ਹਾਂ ਦੇ ਕਿੱਤੇ, ਉਨ੍ਹਾਂ ਦੀ ਮਾਲਕੀ, ਉਨ੍ਹਾਂ ਦੀਆਂ ਆਰਥਿਕ ਸਥਿਤੀਆਂ, ਭੌਤਿਕ ਬੁਨਿਆਦੀ ਢਾਂਚੇ (ਨਾਲੀਆਂ, ਸੜਕਾਂ, ਪਾਣੀ ਦੀ ਉਪਲੱਬਧਤਾ, ਸੈਨੀਟੇਸ਼ਨ ਆਦਿ) ਦੇ ਪ੍ਰੋਜੈਕਟ ਦੇ ਪ੍ਰਭਾਵਾਂ ਦਾ ਮੁਲਾਂਕਣ ਕਰੇਗਾ, ਅਤੇ ਹੋਰ ਬਹੁਤ ਸਾਰੀਆਂ ਚੀਜ਼ਾਂ ਹਨ ਜੋ ਜ਼ਮੀਨ ਪ੍ਰਾਪਤੀ ਲਈ ਇਸ ਪ੍ਰਕਿਰਿਆ ਦਾ ਮੁੱਖ ਮੁੱਦਾ ਹੈ, ਜੋ ਸਮਾਜ ਤੇ ਬਹੁਪੱਖੀ ਪ੍ਰਭਾਵ ਪਾ ਸਕਦੀ ਹੈ।

1.4 ਐਸ.ਆਈ.ਏ. ਅਤੇ ਐਸ.ਆਈ.ਐਮ.ਪੀ. ਯੋਜਨਾ ਤਿਆਰੀ ਪ੍ਰਕਿਰਿਆ

ਸਮਾਜਿਕ ਪ੍ਰਭਾਵ ਮੁਲਾਂਕਣ ਅਤੇ ਸਮਾਜਿਕ ਪ੍ਰਭਾਵ ਪ੍ਰਬੰਧਨ ਯੋਜਨਾ ਦੀ ਜ਼ਰੂਰਤ ਉਸ ਵਕਤ ਹੁੰਦੀ ਹੈ, ਜਦੋਂ ਪ੍ਰੋਜੈਕਟ ਦੇ ਨਤੀਜੇ ਵਜੋਂ ਲੋਕਾਂ ਦਾ ਭੌਤਿਕ ਜਾਂ ਆਰਥਿਕ ਸਥਾਨਕ ਬਦਲਾਵ ਹੁੰਦਾ ਹੈ। ਯੋਜਨਾ ਵਿੱਚ ਲਾਜ਼ਮੀ ਤੌਰ ਤੇ ਇਹ ਸੁਨਿਸ਼ਚਿਤ ਕਰਨਾ ਚਾਹੀਦਾ ਹੈ, ਕਿ ਪ੍ਰੋਜੈਕਟ ਤੋਂ ਪ੍ਰਭਾਵਤ ਲੋਕਾਂ ਦੀ ਰੋਜ਼ੀ-ਰੋਟੀ ਪ੍ਰੋਜੈਕਟ ਦੀ ਸ਼ੁਰੂਆਤ ਤੋਂ ਪਹਿਲਾਂ ਪ੍ਰਚੱਲਤ ਪੱਧਰ ਤੇ ਬਹਾਲ ਹੋ ਗਈ ਹੋਵੇ। ਐਸ.ਆਈ.ਏ ਅਤੇ ਐਸ.ਆਈ.ਐਮ.ਪੀ ਨੂੰ ਪ੍ਰਭਾਵਸ਼ਾਲੀ ਢੰਗ ਨਾਲ ਤਿਆਰ ਕਰਨ ਲਈ ਧਿਆਨ ਵਿੱਚ ਰੱਖੇ ਜਾਣ ਵਾਲੇ ਕੁਝ ਜ਼ਰੂਰੀ ਹਿੱਸੇ ਅਤੇ ਕਦਮ ਜੋ ਕਿ, ਪ੍ਰੋਜੈਕਟ ਦੇ ਸਮਾਜਿਕ-ਆਰਥਿਕ ਪ੍ਰਭਾਵਾਂ ਦੀ ਪਛਾਣ, ਜਨਤਕ/ ਕਮਿਊਨਿਟੀ ਸਲਾਹ-ਮਸ਼ਵਰੇ, ਜ਼ਮੀਨ ਐਕੁਆਇਰ ਅਤੇ ਮੁਆਵਜ਼ੇ ਲਈ ਕਾਨੂੰਨੀ ਢਾਂਚੇ, ਇੰਟਾਈਟਲਮੈਂਟ ਪਾਲਿਸੀ, ਮੁੜ ਜਗ੍ਹਾ ਅਤੇ ਪੁਨਰਵਾਸ, ਆਮਦਨੀ ਦੀ ਬਹਾਲੀ ਅਤੇ 'ਮੁੜ ਸਥਾਪਨਾ ਅਤੇ ਮੁੜ ਵਸੇਬਾ' (Rehabilitation & Resettlement) ਬਜਟ ਦਾ ਵੇਰਵਾ ।

1.5 ਅਧਿਐਨ ਦਾ ਟੀਚਾ

ਅਧਿਐਨ ਦਾ ਉਦੇਸ਼ 'ਐਲ.ਏ.ਆਰ.ਆਰ. ਐਕਟ, 2013' ਦੇ ਅਧਿਕਾਰਾਂ ਦੇ ਸਹੀ ਅਤੇ ਪਾਰਦਰਸ਼ਤਾ ਦਾ ਅਧਿਕਾਰ ਦੇ ਅਨੁਸਾਰ ਸਮਾਜਿਕ ਪ੍ਰਭਾਵ ਮੁਲਾਂਕਣ ਅਧਿਐਨ ਕਰਨਾ ਹੈ।

1.6 ਅਧਿਐਨ ਦੇ ਉਦੇਸ਼

ਅਧਿਐਨ ਦੇ ਉਦੇਸ਼ ਸਮਾਜਿਕ ਪ੍ਰਭਾਵ ਮੁਲਾਂਕਣ 'ਐਲ.ਏ.ਆਰ.ਆਰ. ਐਕਟ,(L.A.R.R. Act) 2013' ਦੀ ਧਾਰਾ-4 ਦੇ ਪ੍ਰਵਾਨ ਦੇ ਅਨੁਸਾਰ ਕੀਤਾ ਜਾਂਦਾ ਹੈ। ਐਸ.ਆਈ.ਏ. ਨੇ ਮੁਲ ਅਤੇ ਸੈਕੰਡਰੀ ਸਰੋਤਾਂ ਤੋਂ ਇਕੱਤਰ ਕੀਤੀ ਜਾਣਕਾਰੀ ਦੇ ਅਧਾਰ ਤੇ ਪ੍ਰਸਤਾਵਿਤ ਪ੍ਰਾਪਤੀ ਦੇ ਸਮਾਜਿਕ-ਆਰਥਿਕ ਪ੍ਰਭਾਵਾਂ ਦਾ ਮੁਲਾਂਕਣ ਕੀਤਾ ਹੈ। ਐਸ.ਆਈ.ਏ ਅਧਿਐਨ ਹੇਠ ਦਿੱਤੇ ਉਦੇਸ਼ਾਂ ਤੇ ਕੇਂਦ੍ਰਿਤ ਹੈ:

- ✓ ਪ੍ਰੋਜੈਕਟ ਦਾ ਤਰਕ ਇਸ ਵਿੱਚ ਵੀ ਸ਼ਾਮਲ ਹੈ, ਕਿ ਕਿਵੇਂ ਪ੍ਰੋਜੈਕਟ 'ਐਲ.ਏ.ਆਰ.ਆਰ. ਐਕਟ (L.A.R.R. Act), 2013' ਵਿੱਚ ਸੂਚੀਬੱਧ ਜਨਤਕ ਉਦੇਸ਼ਾਂ ਦੇ ਮਾਪਦੰਡਾਂ ਤੇ ਪੂਰਾ ਉਤਰਦਾ ਹੈ।
- ✓ ਪ੍ਰਭਾਵਿਤ ਖੇਤਰ ਦਾ ਇੱਕ ਸਮਾਜਿਕ-ਆਰਥਿਕ ਅਤੇ ਸਭਿਆਚਾਰਕ ਪ੍ਰੋਫਾਈਲ ਉਪਲਬਧ ਅੰਕੜਿਆਂ ਅਤੇ ਅੰਕੜਿਆਂ, ਖੇਤਰਾਂ ਦੇ ਦੌਰੇ ਅਤੇ ਸਲਾਹ-ਮਸ਼ਵਰੇ ਦੇ ਅਧਾਰ ਤੇ ਤਿਆਰ ਹੋਣਾ ਚਾਹੀਦਾ ਹੈ। ਪਛਾਣੀਆਂ ਮੁੜ

ਵਸੇਬਾ ਸਾਈਟਾਂ ਦਾ ਦੌਰਾ ਕੀਤਾ ਜਾਵੇਗਾ, ਅਤੇ ਜ਼ਮੀਨ ਅਤੇ ਇਸਦੀ ਮੌਜੂਦਾ ਵਸਨੀਕ ਆਬਾਦੀ ਦਾ ਇੱਕ ਸੰਖੇਪ ਸਮਾਜਿਕ-ਆਰਥਿਕ ਰੂਪ ਦਰਸਾਇਆ ਜਾਵੇਗਾ।

- ✓ ਪ੍ਰਭਾਵਿਤ ਪਰਿਵਾਰਾਂ ਅਤੇ ਉਨ੍ਹਾਂ ਦੇ ਪਰਿਵਾਰਾਂ ਦੀ ਗਿਣਤੀ ਦਾ ਅੰਦਾਜ਼ਾ ਲਗਾਉਣਾ ਜਿਸ ਦੇ ਉਜਾੜੇ ਜਾਣ ਦੀ ਸੰਭਾਵਨਾ ਹੈ।
- ✓ ਇਸ ਪ੍ਰੋਜੈਕਟ ਨੂੰ ਸਮਝਣ ਲਈ ਪ੍ਰਾਪਤ ਕੀਤੀ ਜਾਣ ਵਾਲੀ ਭੋਂ ਦੀ ਹੱਦ ਘੱਟੋ ਘੱਟ ਲੋੜੀਂਦੀ ਹੈ।
- ✓ ਸਮਾਜਿਕ ਪ੍ਰਭਾਵਾਂ, ਕੁਦਰਤ ਅਤੇ ਉਨ੍ਹਾਂ ਨੂੰ ਸਮਝਣ ਵਾਲੇ ਕਰਨ ਦੀ ਲਾਗਤ ਦਾ ਅਧਿਐਨ ਕਰਨਾ ਅਤੇ ਪ੍ਰੋਜੈਕਟ ਦੇ ਲਾਭ ਦੇ ਨਾਲ-ਨਾਲ ਪ੍ਰੋਜੈਕਟ ਦੀ ਸਮੁੱਚੀ ਲਾਗਤ ਤੇ ਇਨ੍ਹਾਂ ਲਾਗਤਾਂ ਦੇ ਪ੍ਰਭਾਵਾਂ ਦਾ ਜਾਇਜ਼ਾ ਲੈਣਾ।
- ✓ ਜ਼ਮੀਨ (ਸਰਕਾਰੀ ਅਤੇ ਨਿੱਜੀ) ਦੀ ਹੱਦ, ਮਕਾਨ, ਵਸੇਬੇ ਅਤੇ ਹੋਰ ਸਾਂਝੀਆਂ ਸੰਪਤੀਆਂ ਨੂੰ ਸਮਝਣ ਲਈ ਪ੍ਰਸਤਾਵਿਤ ਪ੍ਰਾਪਤੀ ਦੁਆਰਾ ਪ੍ਰਭਾਵਿਤ ਹੋਣ ਦੀ ਸੰਭਾਵਨਾ।
- ✓ ਪ੍ਰਸਤਾਵਿਤ ਪ੍ਰੋਜੈਕਟ ਅਤੇ ਜ਼ਮੀਨੀ ਪ੍ਰਾਪਤੀ ਦੇ ਮਾੜੇ ਸਮਾਜਿਕ ਪ੍ਰਭਾਵਾਂ ਅਤੇ ਸਮਾਜਿਕ ਲਾਗਤਾਂ ਅਤੇ ਲਾਭਾਂ ਦੇ ਸੰਤੁਲਨ ਅਤੇ ਵੰਡ ਦਾ ਅੰਤਮ ਮੁਲਾਂਕਣ ਪ੍ਰਦਾਨ ਕਰਨਾ, ਅਤੇ ਇਹ ਮੁਲਾਂਕਣ ਪ੍ਰਦਾਨ ਕਰਨਾ ਕਿ ਪ੍ਰਸਤਾਵਿਤ ਪ੍ਰੋਜੈਕਟ ਦੇ ਲਾਭ ਸਮਾਜਿਕ ਤੌਰ 'ਤੇ ਕਿਤੇ ਵੱਧ ਹਨ ਜਾਂ ਨਹੀਂ, ਲਾਗਤ ਅਤੇ ਮਾੜੇ ਸਮਾਜਿਕ ਪ੍ਰਭਾਵ ਜੋ ਪ੍ਰਭਾਵਿਤ ਪਰਿਵਾਰਾਂ ਦੁਆਰਾ ਅਨੁਭਵ ਕੀਤੇ ਜਾ ਸਕਦੇ ਹਨ ਜਾਂ ਪ੍ਰਸਤਾਵਿਤ ਉਕਤ ਜ਼ਮੀਨ ਐਕਵਾਇਰ ਅਤੇ ਮੁੜ ਵਸੇਬੇ ਦੇ ਨਤੀਜੇ ਵਜੋਂ ਘਟਾਉਣ ਦੇ ਉਪਾਵਾਂ ਦੇ ਬਾਅਦ ਵੀ, ਪ੍ਰਭਾਵਿਤ ਪਰਿਵਾਰ ਆਰਥਿਕ ਜਾਂ ਸਮਾਜਿਕ ਤੌਰ ਤੇ ਮਾੜੇ ਹੋਣ ਦਾ ਜਖਮ ਬਣਿਆ ਰਹੇ।

1.7 ਸਮਾਜਿਕ ਪ੍ਰਭਾਵ ਮੁਲਾਂਕਣ ਕਰਨ ਲਈ ਪਹੁੰਚ ਅਤੇ ਢੰਗ

ਸਮਾਜਿਕ ਪ੍ਰਭਾਵ ਮੁਲਾਂਕਣ ਕਰਨ ਅਤੇ ਐਸ.ਆਈ.ਐਮ.ਪੀ. ਤਿਆਰ ਕਰਨ ਲਈ ਜੇ ਪਹੁੰਚ ਅਪਣਾਈ ਗਈ ਸੀ, ਅਤੇ ਕੰਮ ਦੇ ਖੇਤਰ ਵਿੱਚ ਢਾਂਚਾ ਹੈ, ਉਹ ਹੇਠਾਂ ਦਰਸਾਈ ਗਈ ਹੈ। ਐਸ.ਆਈ.ਏ ਨੂੰ 'ਐਲ.ਏ.ਆਰ.ਆਰ. ਐਕਟ (L.A.R.R. Act), 2013' ਦੇ ਅਨੁਸਾਰ ਤਿਆਰ ਕੀਤਾ ਗਿਆ ਹੈ। ਹੇਠ ਦਿੱਤੀ ਚਿੱਤਰ ਵਹਾਅ ਦੇ ਰੂਪ ਵਿੱਚ ਚਿੱਤਰ ਐਸ.ਆਈ.ਏ. ਦੇ ਅਧਿਐਨ ਦੀ ਪਹੁੰਚ ਅਤੇ ਵਿਧੀ ਨੂੰ ਦਰਸਾਉਂਦੀ ਹੈ।

ਚਿੱਤਰ 1.1 ਪਹੁੰਚ ਅਤੇ ਵਿਧੀ

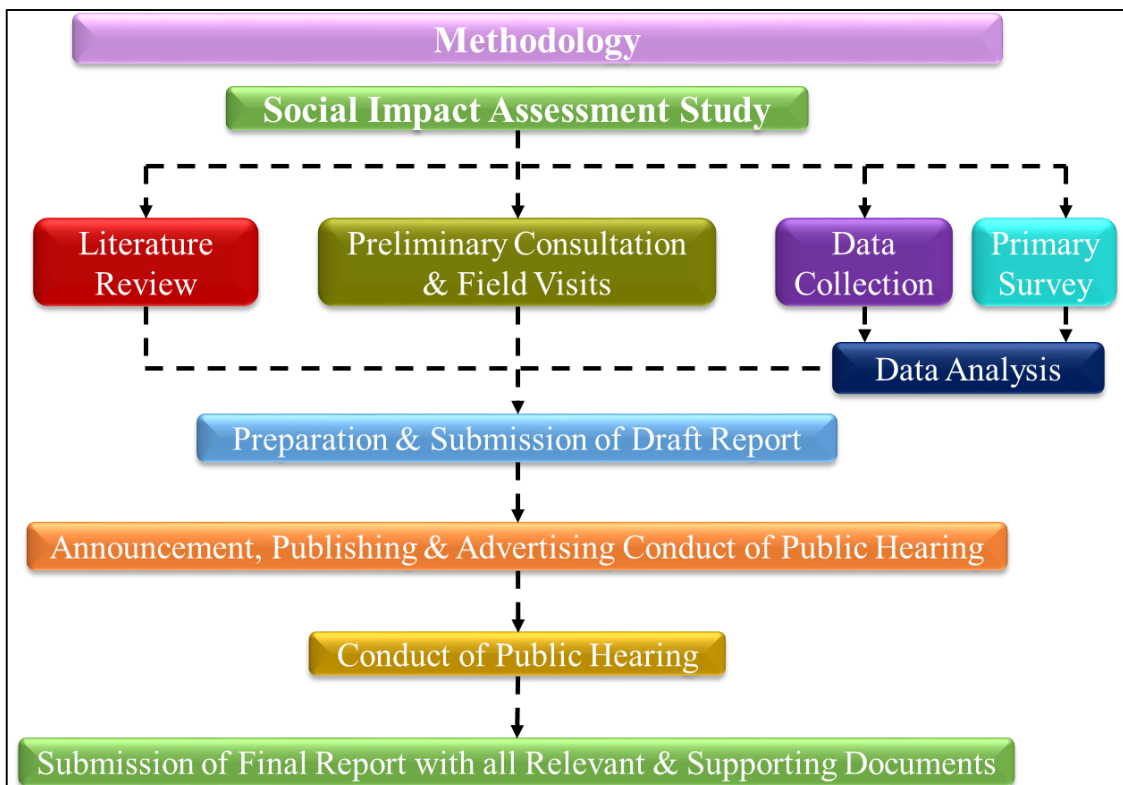

ਐਸ.ਆਈ.ਏ. ਦਾ ਉਦੇਸ਼ ਢਾਂਚਿਆਂ, ਪ੍ਰਭਾਵਤ ਪਰਿਵਾਰਾਂ ਅਤੇ ਵਿਅਕਤੀਆਂ ਦੀ ਇੱਕ ਪੂਰੀ ਵਸਤੂ ਸੂਚੀ ਤਿਆਰ ਕਰਨਾ ਅਤੇ ਸਮਾਜਿਕ ਪ੍ਰਭਾਵਾਂ ਦੀ ਪਛਾਣ ਕਰਨਾ ਹੈ। ਡਾਟਾ ਕੈਪਚਰ ਕਰਨ ਲਈ ਮੌਜੂਦਾ ਅਭਿਆਸ ਲਈ, ਬਹੁਤ ਸਾਰੇ ਮੁਲ ਅਤੇ ਸੈਕੰਡਰੀ ਡਾਟਾ ਸਰੋਤਾਂ ਨਾਲ ਵਿਚਾਰ-ਵਟਾਂਦਰਾ ਕੀਤਾ ਗਿਆ। ਅੱਗੇ, ਐਸ.ਆਈ.ਏ ਦੇ ਉੱਪਰ ਦੱਸੇ ਪੱਖਾਂ ਦਾ ਅਧਿਐਨ ਕਰਨ ਲਈ ਸੰਕੇਤਕ ਢੰਗ ਸੰਖੇਪ ਵਿੱਚ ਸਾਰਣੀ 1.1 ਵਿੱਚ ਪੇਸ਼ ਕੀਤਾ ਗਿਆ ਹੈ –

ਸਾਰਣੀ 1.1 ਐਸ.ਆਈ.ਏ. ਦੇ ਸੰਚਾਰੀ ਸੰਕੇਤਕ ਢੰਗ

ਕ.	ਐਸ.ਆਈ.ਏ ਦੇ ਗੁਣ	ਵਿਧੀ ਦਾ ਵੇਰਵਾ	ਸਰੋਤ
1	ਮੁਲਾਂਕਣ ਕਰੋ ਕਿ ਪ੍ਰਸਤਾਵਿਤ ਭੋ ਪ੍ਰਾਪਤੀ ਜਨਤਕ ਮੰਤਵ ਦੀ ਪੂਰਤੀ ਕਰਦੀ ਹੈ।	ਐਲ.ਏ.ਆਰ.ਆਰ. ਐਕਟ (L.A.R.R. Act), 2013' ਵਿਚ ਸਹੀ ਅਧਿਕਾਰਾਂ ਦੀ ਮੁਆਵਜ਼ਾ ਅਤੇ ਪਾਰਦਰਸ਼ਤਾ ਦੇ ਸੈਕਸ਼ਨ 2 (1) ਦੇ ਅਨੁਸਾਰ ਪਰਿਭਾਸ਼ਾ ਅਨੁਸਾਰ ਜਨਤਕ ਉਦੇਸ਼ ਦਾ ਹਵਾਲਾ।	ਐਲ.ਏ.ਆਰ. ਆਰ. ਐਕਟ (L.A.R.R. Act), 2013'
2	ਪ੍ਰਭਾਵਿਤ ਪਰਿਵਾਰਾਂ ਦੀ ਅੰਦਾਜ਼ਨ ਗਿਣਤੀ ਅਤੇ ਉਨ੍ਹਾਂ ਦੇ ਪਰਿਵਾਰਾਂ ਦੀ ਗਿਣਤੀ ਜੋ ਕਿ ਉਜੜੇ ਹੋਣ ਦੀ ਸੰਭਾਵਨਾ ਹੈ।	ਜ਼ਿਲ੍ਹਾ ਪ੍ਰਸ਼ਾਸਨ ਦਫ਼ਤਰ ਤੋਂ ਮਾਲੀਆ ਰਿਕਾਰਡਾਂ ਪ੍ਰਾਪਤ ਕੀਤਾ। ਇੰਟਰਵਿਓ ਦੇ ਸਮਾਂ-ਤਹਿ ਰਾਹੀਂ ਪ੍ਰਸਤਾਵਿਤ ਖੇਤਰ ਵਿੱਚ ਸਰਵੇਖਣ ਕੀਤਾ ਗਿਆ।	1. ਗਮਾਡਾ ਰਿਕਾਰਡ 2. ਸਰਵੇਖਣ / ਖੇਤਰ ਦਾ ਦੌਰਾ
3	ਪ੍ਰਸਤਾਵਿਤ ਪ੍ਰਾਪਤੀ ਦੁਆਰਾ ਪ੍ਰਭਾਵਿਤ ਹੋਣ ਦੀ ਸੰਭਾਵਤ ਜ਼ਮੀਨਾਂ (ਜਨਤਕ ਅਤੇ ਨਿੱਜੀ) ਘਰਾਂ ਅਤੇ ਹੋਰ ਆਮ ਸੰਪੱਤੀਆਂ ਦੀ ਹੱਦ ਨੂੰ ਸਮਝਨਾ ਤੇ ਉਸਦਾ ਬੰਦੋਬਸਤ।	ਐਕੁਆਇਰ ਕੀਤੀ ਜਾ ਰਹੀ ਜ਼ਮੀਨ ਅਤੇ ਜ਼ਮੀਨ ਦੀ ਕਿਸਮ, ਪ੍ਰਭਾਵਿਤ ਜਾਇਦਾਦਾਂ, ਰੁੱਖਾਂ ਆਦਿ ਦੀ ਗਿਣਤੀ ਦਾ ਵੇਰਵਾ ਅਧਿਆਇ 2 ਵਿਚ ਦਿੱਤਾ ਗਿਆ ਹੈ।	
4	ਇਸ ਪ੍ਰੋਜੈਕਟ ਲਈ ਜ਼ਮੀਨ ਦੀ ਕਿੰਨੀ ਹੱਦ ਹੈ ਤੇ ਘੱਟੋ ਘੱਟ ਕੀਨੀ ਲੋੜੀਂਦੀ ਜਰੂਰਤ ਹੈ। ਉਸਨੂੰ ਸਮਝਨਾ।	ਐਕੁਆਇਰ ਕੀਤੀ ਜਾਣ ਵਾਲੀ ਜ਼ਮੀਨ ਦੀ ਪ੍ਰਸਤਾਵਿਤ ਵਰਤੋਂ ਦੀ ਡੂੰਘਾਈ ਨਾਲ ਅਧਿਐਨ ਕਰਨਾ। (ਜਿਵੇਂ ਕਿ ਗਮਾਡਾ ਅਤੇ ਸਬੰਧਤ ਹਿੱਸੇਦਾਰਾਂ ਨਾਲ ਸਲਾਹ ਕੀਤੀ ਗਈ, ਇਹ ਸਪੱਸ਼ਟ ਹੈ ਕਿ ਐਕੁਆਇਰ ਕੀਤੀ ਜਾ ਰਹੀ ਜ਼ਮੀਨ ਦੀ ਘੱਟੋ ਘੱਟ ਲੋੜ ਹੈ।)	
5	ਕੀ ਕਿਸੇ ਹੋਰ ਜਗ੍ਹਾ ਤੇ ਗ੍ਰਹਿਣ ਕਰਨਾ ਸੰਭਵ ਨਹੀਂ ਹੈ।	ਪ੍ਰੋਜੈਕਟ ਦੇ ਸਥਾਨ ਦਾ ਵਿਕਲਪਿਕ ਵਿਸ਼ਲੇਸ਼ਣ।	1. ਸੈਕੰਡਰੀ ਸਰੋਤ 2. ਸਰਵੇਖਣ / ਖੇਤਰ ਦਾ ਦੌਰਾ
6	ਸਮਾਜਿਕ ਪ੍ਰਭਾਵਾਂ, ਕੁਦਰਤ ਅਤੇ ਉਹਨਾਂ ਨੂੰ ਸੰਬੰਧਨ ਕਰਨ ਦੀ ਲਾਗਤ ਅਤੇ ਪ੍ਰੋਜੈਕਟ ਦੇ ਲਾਭ ਦੇ ਪ੍ਰੋਜੈਕਟ ਦੀ ਸਮੁੱਚੀ ਲਾਗਤ ਅਤੇ ਇਨ੍ਹਾਂ ਸਮਾਜਿਕ ਕੀਮਤਾਂ ਦੇ ਪ੍ਰਭਾਵਾਂ ਦਾ ਅਧਿਐਨ।	ਇਸ ਬਾਰੇ ਅਧਿਆਇ 3 ਅਤੇ 4 ਵਿਚ ਦੱਸਿਆ ਗਿਆ ਹੈ।	

ਪ੍ਰੋਜੈਕਟ ਦਾ ਸਮਾਜਿਕ ਮੁਲਾਂਕਣ 'ਐਲ.ਏ.ਆਰ.ਆਰ. ਐਕਟ (L.A.R.R. Act), 2013' ਦੀ ਜਰੂਰਤ ਅਨੁਸਾਰ ਕੀਤਾ ਗਿਆ ਹੈ, ਵਿਧੀਆਂ ਦੇ ਵੇਰਵਿਆਂ ਵਿੱਚ ਹੇਠ ਲਿੱਖਿਆ ਪੰਕਤਿਆ ਸ਼ਾਮਲ ਹਨ:

- ❖ **ਸਮਾਜਿਕ-ਆਰਥਿਕ ਖੇਤਰ ਦਾ ਸਰਵੇਖਣ:** ਜ਼ਮੀਨਾਂ ਦੇ ਗ੍ਰਹਿਣ ਦੇ ਪ੍ਰਭਾਵਾਂ ਦੇ ਅਧਿਐਨ ਲਈ, ਜੂਨ 2021 ਦੇ ਮਹੀਨੇ ਦੌਰਾਨ ਇੱਕ ਸਮਾਜਿਕ-ਆਰਥਿਕ ਸਰਵੇਖਣ ਕੀਤਾ ਗਿਆ। ਨਿੱਜੀ ਇੰਟਰਵਿਊਆਂ ਰਾਹੀਂ ਜਵਾਬਦੇਹ ਢਾਂਚੇ ਦੇ ਅੰਕੜਿਆਂ ਰਾਹੀਂ ਇਹ ਅੰਕੜੇ ਇਕੱਤਰ ਕੀਤੇ ਗਏ।
- ❖ **ਹਿੱਸੇਦਾਰ ਦੀ ਸਲਾਹ ਅਤੇ ਜਨਤਕ ਸੁਣਵਾਈ:** ਸਾਰੇ ਹਿੱਸੇਦਾਰਾਂ ਨਾਲ ਵਿਅਕਤੀਗਤ ਅਤੇ ਪਿੰਡ ਪੱਧਰ ਤੇ ਲੋਕਾਂ ਅਤੇ ਸਮਾਜ ਦੇ ਰਹਿਣ-ਸਹਿਣ ਤੇ ਜ਼ਮੀਨਾਂ ਦੇ ਗ੍ਰਹਿਣ ਤੋਂ ਬਾਅਦ ਸੰਭਾਵਿਤ ਪ੍ਰਭਾਵਾਂ ਦੇ ਸੰਬੰਧ ਵਿੱਚ ਸਲਾਹ-ਮਸ਼ਵਰੇ ਕੀਤੇ ਗਏ ਸਨ।

1.8 ਸਮਾਜਿਕ ਪ੍ਰਭਾਵ

ਸਮਾਜਿਕ ਪ੍ਰਭਾਵ ਪ੍ਰਸਤਾਵਿਤ 200 ਫੁੱਟ ਚੌੜੀ ਸੜਕ ਲਈ ਜ਼ਮੀਨ ਦੇ ਗ੍ਰਹਿਣ ਲਈ ਸਮਾਜਿਕ ਪ੍ਰਭਾਵ ਨੂੰ ਸ਼੍ਰੇਣੀਬੱਧ ਕੀਤਾ ਗਿਆ ਹੈ -

- ਪੂਰਵ ਨਿਰਮਾਣ ਪੜਾਅ ਦੌਰਾਨ ਪ੍ਰਭਾਵ
- ਉਸਾਰੀ ਦੇ ਪੜਾਅ ਦੌਰਾਨ ਪ੍ਰਭਾਵ
- ਕਾਰਵਾਈ ਪੜਾਅ ਦੌਰਾਨ ਪ੍ਰਭਾਵ

ਸਮਾਜਿਕ ਪ੍ਰਭਾਵ ਪ੍ਰਬੰਧਨ ਯੋਜਨਾ ਦਾ ਮੁੱਖ ਉਦੇਸ਼ ਇਹ ਸੁਨਿਸ਼ਚਿਤ ਕਰਨਾ ਹੈ ਕਿ ਵੱਖ ਵੱਖ ਮਾੜੇ ਪ੍ਰਭਾਵਾਂ ਨੂੰ ਘਟਾਇਆ ਜਾਵੇ ਅਤੇ ਸਕਾਰਾਤਮਕ ਪ੍ਰਭਾਵਾਂ ਨੂੰ ਵਧਾਇਆ ਜਾਵੇ, ਸਮਾਜਿਕ ਪ੍ਰਭਾਵ ਪ੍ਰਬੰਧਨ ਉਪਾਅ ਪ੍ਰੋਜੈਕਟ ਦੇ ਵੱਖ ਵੱਖ ਪੜਾਵਾਂ ਦੌਰਾਨ ਲਾਗੂ ਕੀਤੇ ਜਾਣਗੇ, 'ਪੂਰਵ-ਨਿਰਮਾਣ ਪੜਾਅ, ਨਿਰਮਾਣ ਪੜਾਅ ਅਤੇ ਕਾਰਜਸ਼ੀਲ ਪੜਾਅ' ਵੱਖੋ ਵੱਖਰੇ ਮਾਪਦੰਡਾਂ ਤੇ ਪ੍ਰਭਾਵਾਂ ਦੀ ਕੁਦਰਤ ਦੀ ਪਛਾਣ ਹਿੱਸੇਦਾਰਾਂ, ਖੇਤਰਾਂ ਦੇ ਦੌਰੇ ਅਤੇ ਡੈਸਕ ਸਮੀਖਿਆ ਤੋਂ ਬਾਅਦ ਜਵਾਬ ਦੇਣ ਵਾਲਿਆਂ ਦੁਆਰਾ ਦਿੱਤੀ ਗਈ ਬਹੁਤੀ ਪ੍ਰਤੀਕਿਰਿਆ ਦੀ ਗਣਨਾ ਦੁਆਰਾ ਕੀਤੀ ਜਾਏਗੀ। ਨਿਰਮਾਣ ਦੇ ਵੱਖ-ਵੱਖ ਪੜਾਵਾਂ ਦੌਰਾਨ ਵੱਖ-ਵੱਖ ਪ੍ਰਭਾਵਾਂ ਦੇ ਵੇਰਵੇ ਦੀ ਪਛਾਣ ਕੀਤੀ ਜਾਂਦੀ ਹੈ ਜੋ ਅਧਿਆਇ-4 ਵਿਚ ਪੇਸ਼ ਕੀਤੀ ਗਈ ਹੈ।

ਚਿੱਤਰ 1.2 ਮੁਲਾਂਕਣ ਲਈ ਪ੍ਰਭਾਵਾਂ ਦੀ ਸੂਚੀ

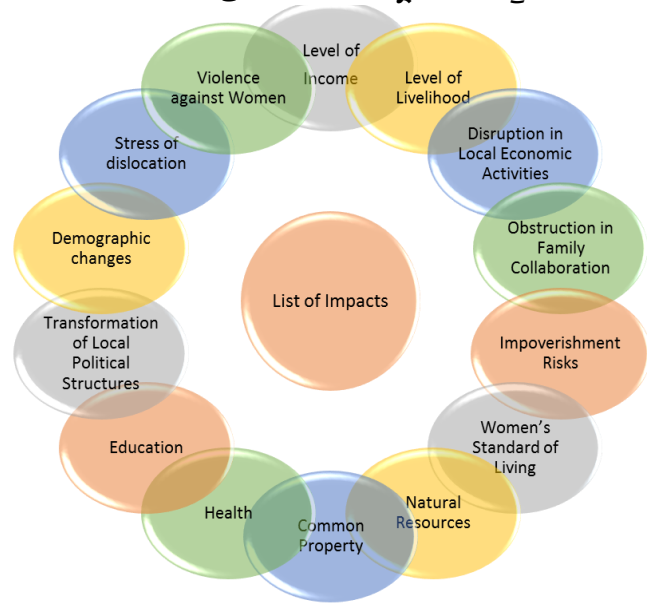

1.9 ਵਿਕਲਪਾਂ ਲਈ ਵਿਚਾਰ

ਸਮਾਜਿਕ ਪ੍ਰਭਾਵ ਮੁਲਾਂਕਣ ਅਧਿਐਨ ਕਰਦੇ ਸਮੇਂ, ਸਬੰਧਤ ਪ੍ਰੋਜੈਕਟ ਲਈ ਸਭ ਤੋਂ ਵਧੀਆ ਵਿਕਲਪ ਨੂੰ ਅੰਤਮ ਰੂਪ ਦੇਣ ਤੋਂ ਪਹਿਲਾਂ ਵਿਕਲਪਾਂ ਤੇ ਵਿਚਾਰ ਕੀਤਾ ਜਾਣਾ ਚਾਹੀਦਾ ਹੈ। ਲੋੜੀਂਦੇ ਮਹੱਕਮੇ ਦੁਆਰਾ ਪ੍ਰਦਾਨ ਕੀਤੇ ਵੇਰਵਿਆਂ ਦੇ ਅਨੁਸਾਰ, ਹਿੱਸੇਦਾਰਾਂ ਨਾਲ ਸਲਾਹ ਮਸ਼ਵਰਾ ਕਰਕੇ ਸਭ ਤੋਂ ਚੁਣਵੇਂ ਵਿਕਲਪਾਂ ਦੀ ਚੋਣ ਕੀਤੀ ਜਾਵੇਗੀ।

1.10 ਮੁਆਵਜ਼ੇ ਦਾ ਨਿਰਣਾ

ਭੋਂ ਪ੍ਰਾਪਤੀ ਕੁਲੈਕਟਰ ਮੁਆਵਜ਼ੇ ਦੀ ਰਕਮ ਦਾ ਮੁਲਾਂਕਣ ਕਰਨ ਅਤੇ ਨਿਰਧਾਰਿਤ ਕਰਨ ਲਈ 'ਐਲ.ਏ.ਆਰ.ਆਰ. ਐਕਟ (L.A.R.R. Act), 2013' ਦੇ ਸੈਕਸ਼ਨ 26, 27 ਅਤੇ ਪਹਿਲੇ ਕਾਰਜ-ਕ੍ਰਮ ਅਨੁਸਾਰ ਨਿਰਧਾਰਿਤ ਮਾਪਦੰਡਾਂ ਨੂੰ ਅਪਣਾਏਗਾ।

2. ਮੌਜੂਦਾ ਸਥਿਤੀ ਅਤੇ ਟੀਮ ਰਚਣਾ

2.1 ਪ੍ਰੋਜੈਕਟ ਦਾ ਸਥਾਨ

ਐਸ.ਏ.ਐਸ. ਨਗਰ ਦੇ ਮਾਸਟਰ ਪਲਾਨ (ਐਲ.ਪੀ.ਏ, 2031) ਅਨੁਸਾਰ ਸੈਕਟਰ 92 ਅਤੇ 92-ਅਲਫ਼ਾ ਦੀ ਵੰਡ ਵਾਲੀ ਸੜਕ ਦੀ ਪ੍ਰਸਤਾਵਿਤ ਪ੍ਰਾਪਤੀ ਲਈ ਦੇ ਪਿੰਡ ਚੱਪੜਚੜੀ ਖੁਰਦ (194) ਅਤੇ ਲਾਂਡਰਾਂ (37) ਵਿੱਚ ਬਰਸਾਤੀ ਪਾਣੀ ਦੇ ਨਿਪਟਾਰੇ ਲਈ ਤਹਿਸੀਲ ਮੁਹਾਲੀ ਦੇ ਦੋ ਪਿੰਡਾਂ ਦਾ ਖੇਤਰ ਪ੍ਰਭਾਵਿਤ ਹੈ, ਜੋ ਜ਼ਿਲ੍ਹਾ ਐਸ.ਏ.ਐਸ. ਨਗਰ ਵਿੱਖੇ ਸਥਿਤ ਹੈ।

ਨਕਸ਼ਾ 2.1 ਐਸ.ਏ.ਐਸ. ਨਗਰ ਦੇ ਮਾਸਟਰ ਪਲਾਨ ਏਲ.ਪੀ.ਏ, 2031

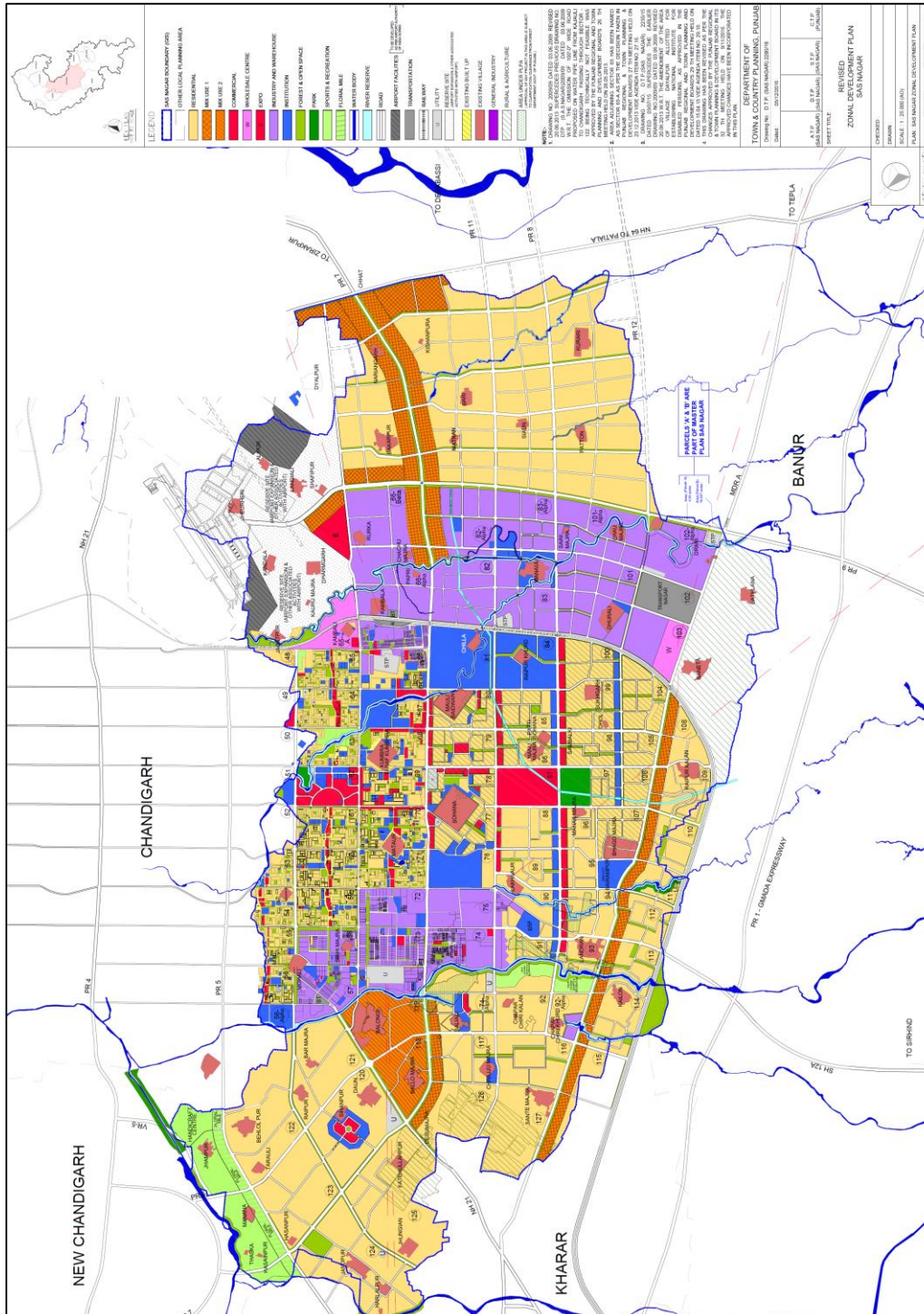

ਨਕਸ਼ਾ 2.2 ਪ੍ਰਸਤਾਵਿਤ ਖੇਤਰ ਦਾ ਸੈਟੇਲਾਈਟ ਚਿੱਤਰ ਚ ਸਥਾਨ

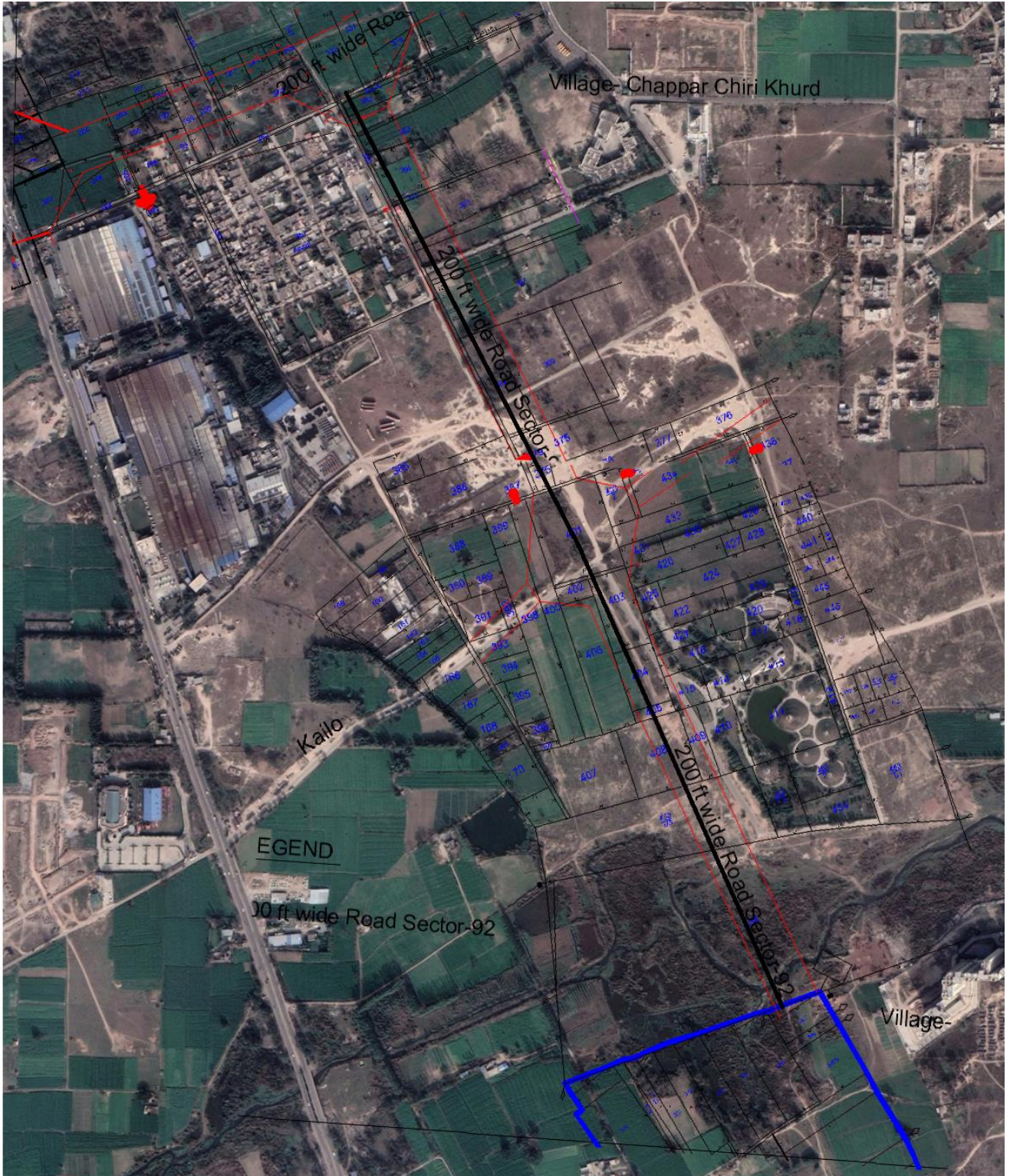

2.2 ਪ੍ਰੋਜੈਕਟ ਲਈ ਪ੍ਰਸਤਾਵਿਤ ਖੇਤਰ

ਚੁਣੀ ਗਈ ਜ਼ਮੀਨ 23.7708 ਏਕੜ ਹੈ, ਪ੍ਰਸਤਾਵਿਤ ਸੜਕ ਦੀ ਲੰਬਾਈ, ਜਿਸ ਲਈ ਭੋਂ ਪ੍ਰਾਪਤ ਕਰਨ ਦੀ ਤਜਵੀਜ਼ ਹੈ, ਸਿਰਫ 1.4 ਕਿ.ਮੀ. ਹੈ, ਪ੍ਰਸਤਾਵਿਤ ਜ਼ਮੀਨੀ ਗ੍ਰਹਿਣ ਦੇ ਗ੍ਰਾਮ ਪੰਚਾਇਤਾਂ ਦੇ ਅਧਿਕਾਰ ਖੇਤਰ ਵਿੱਚ ਆਉਂਦਾ ਹੈ। ਪ੍ਰਸਤਾਵਿਤ ਜ਼ਮੀਨ ਦਾ ਜ਼ਿਆਦਾਤਰ ਹਿੱਸਾ, ਅਰਥਾਤ 23.6563 ਏਕੜ, ਗ੍ਰਾਮ ਪੰਚਾਇਤ ਚੱਪੜਚਿੜੀ ਖੁਰਦ ਦੇ ਅਧੀਨ ਆ ਰਿਹਾ ਹੈ।

2.3 ਜਨਤਕ ਉਦੇਸ਼ਾਂ ਦਾ ਸਪਸ਼ਟੀਕਰਨ

ਐਸ.ਏ.ਐੱਸ. ਨਗਰ ਐਲਪੀਏ, 2031 ਦੇ ਮਨਜ਼ੂਰਸ਼ੁਦਾ ਮਾਸਟਰ ਪਲਾਨ, ਦੇ ਅਨੁਸਾਰ ਬਰਸਾਤੀ ਪਾਣੀ ਦੇ ਨਿਪਟਾਰੇ ਲਈ ਸੈਕਟਰ 92 ਅਤੇ 92-ਅਲਫ਼ਾ ਦੀ ਵੰਡ ਵਾਲੀ ਸੜਕ ਲਈ ਪ੍ਰਸਤਾਵਿਤ ਭੂਮੀ ਗ੍ਰਹਿਣ ਹੇਠ ਲਿਖੇ ਜਨਤਕ ਉਦੇਸ਼ਾਂ ਲਈ ਲੋੜੀਂਦਾ ਹੈ:

ਐਸ.ਏ.ਐੱਸ. ਨਗਰ, ਪੰਜਾਬ ਲਈ ਇਕ ਵਿਚਾਰ ਇਹ ਹੈ, ਕਿ ਪੰਜਾਬ ਦੇ ਗ੍ਰੇਟਰ ਮੁਹਾਲੀ ਖੇਤਰ ਵਿਚ "ਪ੍ਰੀਮੀਅਰ ਟਾਊਨਸ਼ਿਪ" ਬਣਾਉਣਾ ਅਤੇ ਭਾਰਤ ਦੇ ਹੋਰ ਕਸਬਿਆਂ ਲਈ ਇਕ ਮਾਪਦੰਡ ਵਜੋਂ ਨਕਲ ਬਣਾਉਣ ਲਈ ਕਰਨਾ ਹੈ। ਪ੍ਰੀਮੀਅਰ ਟਾਊਨਸ਼ਿਪ ਇਸ ਦੇ ਨਾਗਰਿਕਾਂ ਲਈ ਰਹਿਣ, ਕੰਮ ਕਰਨ, ਖੇਡਣ, ਸਿੱਖਣ ਅਤੇ ਕਾਰੋਬਾਰਾਂ ਦੇ ਸੌਂਦਿਆਂ ਨੂੰ ਪ੍ਰਦਰਸ਼ਿਤ ਕਰਨ ਲਈ ਇੱਕ ਪ੍ਰਦਰਸ਼ਿਤ ਵਾਤਾਵਰਣ ਹੋਵੇਗੀ। ਇਸ ਦ੍ਰਿਸ਼ਟੀ ਨੂੰ ਪ੍ਰਾਪਤ ਕਰਨ ਦੀਆਂ ਰਣਨੀਤੀਆਂ ਹੇਠ ਲਿਖੀਆਂ ਹਨ।

- ✓ ਖਰੜ-ਅੰਬਾਲਾ ਸੜਕ ਨੂੰ ਚੰਡੀਗੜ੍ਹ ਅਤੇ ਨੇੜਲੇ ਕਸਬਿਆਂ ਅਤੇ ਖਰੜ, ਜ਼ੀਰਕਪੁਰ ਆਦਿ ਸ਼ਹਿਰਾਂ ਨੂੰ ਕੁਸ਼ਲ ਸੜਕ ਪ੍ਰਣਾਲੀ ਦੇ ਨਾਲ ਵਧੀਆ ਪਹੁੰਚ ਪ੍ਰਦਾਨ ਕਰਨ ਲਈ।
- ✓ ਮੁਹਾਲੀ ਦੀ ਯੋਜਨਾਬੰਦੀ ਅਤੇ ਵਿਕਾਸ ਨੂੰ ਚੰਡੀਗੜ੍ਹ ਅਤੇ ਆਸ ਪਾਸ ਦੇ ਕਸਬਿਆਂ ਨਾਲ ਜੋੜਨਾ।
- ✓ ਪਛਾਣੇ ਗਏ ਖੇਤਰ ਵਿੱਚ ਪ੍ਰੀਮੀਅਰਨਸ਼ਿਪ ਵਿਕਾਸ ਦੇ ਅਵਸਰ ਨੂੰ ਉਤਸ਼ਾਹਿਤ ਕਰਨਾ ਵਿਸ਼ਵ ਪੱਧਰੀ ਬੁਨਿਆਦੀ ਅਤੇ ਸਹੂਲਤਾਂ ਪ੍ਰਦਾਨ ਕਰਨ ਲਈ ਇਕ ਵਿਆਪਕ ਆਵਾਜਾਈ ਪ੍ਰਣਾਲੀ ਦੀ ਸਹੂਲਤ ਜੋ ਸਥਾਨਕ ਲੋਕਾਂ ਅਤੇ ਵਿਦੇਸ਼ੀ ਨਿਵੇਸ਼ਕਾਂ ਦੀਆਂ ਜ਼ਰੂਰਤਾਂ ਨੂੰ ਪੂਰਾ ਕਰੇਗੀ। ਜਿਸ ਵਿੱਚ ਬਰਸਾਤੀ ਪਾਣੀ ਦੇ ਪ੍ਰਬੰਧਨ ਦੀ ਯੋਜਨਾ ਹੈ।
- ✓ ਵਧ ਰਹੇ ਸ਼ਹਿਰੀਕਰਨ ਅਤੇ ਸ਼ਹਿਰਾਂ ਦੀ ਮੌਜੂਦਾ ਭੀੜ ਦੇ ਮੱਦੇਨਜ਼ਰ, ਗਮਾਡਾ ਦੁਆਰਾ ਪ੍ਰਸਤਾਵਿਤ ਪ੍ਰਾਪਤੀ, ਲੋਕਾਂ ਦੀ ਨਿਰਵਿਘਨ ਆਵਾਜਾਈ ਵਿੱਚ ਸਹਾਇਤਾ ਕਰੇਗੀ।
- ✓ ਕੰਮ ਕਰਨ ਅਤੇ ਰਹਿਣ ਵਾਲੇ ਕਈ ਤਰ੍ਹਾਂ ਦੀਆਂ ਭਾਈਚਾਰੇ ਲਈ ਅਤੇ ਰਿਹਾਇਸ਼ੀ ਕਿਸਮਾਂ ਦੀ ਸ਼੍ਰੇਣੀ ਪ੍ਰਦਾਨ ਕਰਨਾ।
- ✓ ਪਛਾਣੇ ਗਏ ਖੇਤਰ ਵਿੱਚ ਪ੍ਰੀਮੀਅਰਨਸ਼ਿਪ ਵਿਕਾਸ ਦੇ ਅਵਸਰ ਨੂੰ ਉਤਸ਼ਾਹਿਤ ਕਰਨਾ।
- ✓ ਇਸ ਨਾਲ ਇਹ ਸੁਚਿਤ ਕੀਤਾ ਗਿਆ ਹੈ, ਕਿ ਪ੍ਰਸਤਾਵਿਤ ਪ੍ਰੋਜੈਕਟ ਅਧੀਨ ਜ਼ਮੀਨ ਦਾ ਗ੍ਰਹਿਣ ਕਰਨਾ 'ਐਲ.ਏ.ਆਰ.ਆਰ. ਐਕਟ (L.A.R.R. Act), 2013' ਦੀ ਧਾਰਾ 2(ਆਈ)-(ਈ) ਦੇ ਯੋਜਨਾ ਅਧੀਨ ਵਿਕਾਸ ਲਈ ਪ੍ਰੋਜੈਕਟ ਅਧੀਨ ਆਉਂਦਾ ਹੈ।

2.4 ਟੀਮ ਰਚਨਾ

ਭੌਤਿਕ ਯੋਜਨਾਬੰਦੀ ਅਤੇ ਆਰਕੀਟੈਕਚਰ ਵਿਭਾਗ, ਗੁਰੂ ਨਾਨਕ ਦੇਵ ਯੂਨੀਵਰਸਿਟੀ, ਅੰਮ੍ਰਿਤਸਰ, ਨੂੰ ਸਮਾਜਿਕ ਪ੍ਰਭਾਵ ਮੁਲਾਂਕਣ (ਐਸ.ਆਈ.ਏ.) ਕਰਨ ਅਤੇ ਸਮਾਜਿਕ ਪ੍ਰਭਾਵ ਪ੍ਰਬੰਧਨ ਯੋਜਨਾ (ਐਸ.ਆਈ.ਐਮ.ਪੀ.) ਦੀ ਤਿਆਰੀ ਲਈ ਨਿਯੁਕਤ ਕੀਤਾ ਗਿਆ ਹੈ। ਜਿਸ ਵਿੱਚ ਤਹਿਸੀਲ ਮੁਹਾਲੀ, ਜ਼ਿਲ੍ਹਾ ਐਸ.ਏ.ਐੱਸ. ਨਗਰ ਦੀ ਦੋ ਗ੍ਰਾਮ ਪੰਚਾਇਤਾਂ ਚੱਪੜਚਿੜੀ ਖੁਰਦ (194) ਅਤੇ ਲਾਂਡਰਾਂ (37) ਦੀ ਬਰਸਾਤੀ ਪਾਣੀ ਦੇ ਨਿਪਟਾਰੇ ਲਈ ਸੈਕਟਰ 92 ਅਤੇ 92-ਅਲਫ਼ਾ ਦੀ ਵੰਡ ਵਾਲੀ ਸੜਕ ਲਈ ਪ੍ਰਸਤਾਵਿਤ ਜ਼ਮੀਨ ਦੀ ਪ੍ਰਾਪਤੀ ਵਿੱਚ ਲਗਭਗ 23.7708 ਏਕੜ ਜ਼ਮੀਨ ਪਵੇਗੀ। ਇਸ ਸਬੰਧ ਵਿੱਚ ਗਮਾਡਾ ਨੇ ਮਾਸਟਰ ਪਲਾਨ ਤਹਿਤ ਐਸ.ਏ.ਐੱਸ. ਨਗਰ (ਮੋਹਾਲੀ) ਵਿੱਚ ਜ਼ਮੀਨ ਪ੍ਰਾਪਤ ਕਰਨ ਦੀ ਤਜਵੀਜ਼ ਪੇਸ਼ ਕੀਤੀ ਹੈ।

ਗੁਰੂ ਰਾਮਦਾਸ ਸਕੂਲ ਆਫ਼ ਪਲਾਨਿੰਗ ਅਤੇ ਆਰਕੀਟੈਕਚਰ ਵਿਭਾਗ ਦੁਆਰਾ ਸਾਂਝੇ ਤੌਰ ਤੇ ਭੌਤਿਕ ਯੋਜਨਾਬੰਦੀ ਅਤੇ ਆਰਕੀਟੈਕਚਰ ਵਿਭਾਗ, ਮੇਨ ਕੈਂਪਸ ਜੀ.ਐਨ.ਡੀ.ਯੂ. ਦੀ ਫੈਕਲਟੀ ਅਧੀਨ ਐਸ.ਆਈ.ਏ. ਕਰਨ ਅਤੇ ਉਪਰੋਕਤ ਭੂਮੀ ਪ੍ਰਾਪਤ ਲਈ ਐਸ.ਆਈ.ਐਮ.ਪੀ. ਤਿਆਰ ਕਰਨ ਲਈ ਮਾਹਿਰਾਂ ਦੀ ਇੱਕ ਟੀਮ ਬਣਾਈ ਗਈ ਹੈ। (ਸਾਰਣੀ 2.1 ਵੇਖੋ)

ਸਾਰਣੀ 2.1 ਪ੍ਰੋਜੈਕਟ ਲਈ ਟੀਮ ਦੀ ਰਚਨਾ ਅਤੇ ਉਸਦਾ ਵੇਰਵਾ

ਪ੍ਰੋਜੈਕਟ ਵਿਚ ਅਹੁਦਾ	ਨਾਮ	ਯੂਨੀਵਰਸਿਟੀ ਵਿਚ ਅਹੁਦਾ	ਮੁਹਾਰਤ
ਪ੍ਰੋਜੈਕਟ ਕੋਆਰਡੀਨੇਟਰ	ਡਾ. ਸਰਬਜੋਤ ਸਿੰਘ ਬਹਿਲ	ਉੱਪ-ਕੁਲਪਤੀ, ਜੀ.ਐਨ.ਡੀ.ਯੂ. ਦੇ ਐੱਸ.ਡੀ.,	ਆਰਕੀਟੈਕਚਰ ਅਤੇ ਪ੍ਰਬੰਧਨ
ਖੋਜ ਸੁਪਰਵਾਈਜ਼ਰ	ਡਾ. ਕਰਮਜੀਤ ਸਿੰਘ ਚਾਹਲ	ਪ੍ਰੋਫੈਸਰ, ਆਰਕੀਟੈਕਚਰ ਵਿਭਾਗ	ਆਰਕੀਟੈਕਚਰ ਅਤੇ ਪ੍ਰਬੰਧਨ
	ਡਾ. ਗੋਪਾਲ ਕੁਮਾਰ ਜੌਹਰੀ	ਪ੍ਰੋਫੈਸਰ, ਯੋਜਨਾ ਵਿਭਾਗ	ਸਮਾਜ ਸ਼ਾਸਤਰ,, ਭੂਗੋਲ ਅਤੇ ਸਥਾਨਿਕ ਯੋਜਨਾਬੰਦੀ
	ਡਾ. ਰਾਵਲ ਸਿੰਘ ਔਲਖ	ਸਹਾਇਕ ਪ੍ਰੋਫੈਸਰ, ਯੋਜਨਾ ਵਿਭਾਗ	ਆਰਕੀਟੈਕਚਰ, ਐਂਟੋਕੈਡ ਮਾਹਿਰ, ਖੋਜ ਅਤੇ ਸਿਖਲਾਈ
ਖੋਜ ਪੜਤਾਲ ਕਰਨ ਵਾਲੇ	ਡਾ. ਰਵੀ ਇੰਦਰ ਸਿੰਘ	ਸਹਾਇਕ ਪ੍ਰੋਫੈਸਰ, ਯੋਜਨਾ ਵਿਭਾਗ	ਆਰਕੀਟੈਕਚਰ ਅਤੇ ਭੌਤਿਕ ਯੋਜਨਾਬੰਦੀ, ਐਂਟੋਕੈਡ ਮਾਹਿਰ, ਖੋਜ ਅਤੇ ਸਿਖਲਾਈ
	ਸ਼੍ਰੀ ਮੋਹਿਤ ਸੇਨੀ	ਸ਼ਹਿਰੀ ਅਤੇ ਖੇਤਰੀ ਯੋਜਨਾਕਾਰ, , ਭੌਤਿਕ ਯੋਜਨਾਬੰਦੀ ਅਤੇ ਆਰਕੀਟੈਕਚਰ ਵਿਭਾਗ	ArcGIS ਮਾਹਿਰ, ਸ਼ਹਿਰੀ ਅਤੇ ਖੇਤਰੀ ਯੋਜਨਾਕਾਰ, ਡਾਟਾ ਵਿਸ਼ਲੇਸ਼ਣ ਅਤੇ ਰਪਟ ਲਿਖਣ
	ਸ਼੍ਰੀ ਰੋਹਨ ਸੇਨੀ	ਰਿਸਰਚ ਐਸੋਸੀਏਟ, ਭੌਤਿਕ ਯੋਜਨਾਬੰਦੀ ਅਤੇ ਆਰਕੀਟੈਕਚਰ ਵਿਭਾਗ	ਪੇਂਡੂ ਯੋਜਨਾਬੰਦੀ, ਖੋਜ ਅਤੇ ਸਮੁਦਾਯ ਭਾਗੀਦਾਰੀ, ਡਾਟਾ ਵਿਸ਼ਲੇਸ਼ਣ ਅਤੇ ਨਿਰੀਖਣ
	ਮਿਸ ਪ੍ਰਿਅਾ ਕਰਨ ਡਾਵਰਾਂ	ਯੂਨੀਅਰ ਰਿਸਰਚ ਫੈਲੋ, ਭੌਤਿਕ ਯੋਜਨਾਬੰਦੀ ਅਤੇ ਆਰਕੀਟੈਕਚਰ ਵਿਭਾਗ	ਹਿੱਸੇਦਾਰਾਂ ਨਾਲ ਵਿਚਾਰ ਵਟਾਂਦਰਾ, ਡਾਟਾ ਵਿਸ਼ਲੇਸ਼ਣ ਅਤੇ ਨਿਰੀਖਣ
			ਡਾਟਾ ਵਿਸ਼ਲੇਸ਼ਣ ਅਤੇ ਨਿਰੀਖਣ

2.5 ਸੈਂਡਯੂਲ ਆਫ ਕੰਸਲਟੇਸ਼ਨ

ਮਸ਼ਵਰੇ ਦੀ ਤਹਿ ਸਮੁੱਚੀ ਸਮਾਜਿਕ ਪ੍ਰਭਾਵ ਮੁਲਾਂਕਣ ਪ੍ਰਕਿਰਿਆ ਵਿਚ ਸਲਾਹ-ਮਸ਼ਵਰੇ ਦੀ ਪ੍ਰਕਿਰਿਆ ਇਕ ਨਾਜ਼ੁਕ ਪਰ ਮਹੱਤਵਪੂਰਨ ਪੜਾਅ ਰਹੀ ਹੈ। ਸਮਾਜਿਕ ਪ੍ਰਭਾਵ ਪ੍ਰਬੰਧਨ ਯੋਜਨਾ (ਐਸ.ਆਈ.ਐਮ.ਪੀ) ਦੀ ਤਿਆਰੀ ਤੱਕ ਸਲਾਹ-ਮਸ਼ਵਰੇ ਦੀ ਪ੍ਰਕਿਰਿਆ ਜਾਰੀ ਰਹੀ। ਸਮਾਜਿਕ ਪ੍ਰਭਾਵਾਂ ਦੇ ਮੁਲਾਂਕਣ ਨੇ ਭਾਗੀਦਾਰ ਯੋਜਨਾਬੰਦੀ ਅਤੇ ਢਾਂਚਾਗਤ ਸਲਾਹ-ਮਸ਼ਵਰੇ ਰਾਹੀਂ ਸਥਾਨਕ ਭਾਈਚਾਰਿਆਂ ਦੀ ਸ਼ਮੂਲੀਅਤ ਨੂੰ ਯਕੀਨੀ ਬਣਾਇਆ। ਯੋਜਨਾਬੰਦੀ ਦੇ ਮਹੱਤਵਪੂਰਨ ਢੰਗਾਂ ਅਤੇ ਨੀਤੀਆਂ ਦੀ ਪੁਸ਼ਟੀ ਕਰਨ ਲਈ ਪਿੰਡ ਪੱਧਰ ਤੇ ਜਨਤਕ ਸੁਣਵਾਈ ਕੀਤੀ ਗਈ। ਆਸ ਕੀਤੀ ਜਾਂਦੀ ਹੈ, ਕਿ ਇਸ ਪੜਾਅ ਦੌਰਾਨ ਸਬੰਧਤ ਵਿਕਸਤ ਪ੍ਰੋਜੈਕਟ ਨੂੰ ਲਾਗੂ ਕਰਨ ਵਿਚ ਹਿੱਸੇਦਾਰਾਂ ਦੀ ਸ਼ਮੂਲੀਅਤ ਨੂੰ ਯਕੀਨੀ ਬਣਾਏਗਾ।

2.5.1 ਮਸ਼ਵਰੇ ਦਾ ਉਦੇਸ਼/ਤਹਿ

ਸਮਾਜਿਕ ਪ੍ਰਭਾਵ ਮੁਲਾਂਕਣ ਵਿੱਚ ਹਿੱਸੇਦਾਰਾਂ ਦੀ ਸਲਾਹ-ਮਸ਼ਵਰੇ ਦਾ ਉਦੇਸ਼ ਵੱਖ-ਵੱਖ ਸ਼ਾਮਲ ਕਰਨਾ ਹੈ, ਇਸ ਵਿਚ ਸਥਾਨਕ ਮਸਲਿਆਂ ਜਿਵੇਂ ਕਿ, ਭਾਵਨਾਵਾਂ, ਸਭਿਆਚਾਰ ਵਿਸ਼ਵਾਸਾਂ ਅਤੇ ਵਿਚਾਰਾਂ ਬਾਰੇ ਜਾਣਨ ਲਈ ਸਲਾਹ-ਮਸ਼ਵਰਾ ਮਦਦਗਾਰ ਹੁੰਦਾ ਹੈ। ਸਥਾਨਕ ਲੋਕਾਂ ਨਾਲ ਲਗਾਤਾਰ ਸਲਾਹ-ਮਸ਼ਵਰਾ, ਰਣਨੀਤੀਆਂ ਅਤੇ ਸਿਫਾਰਸ਼ਾਂ ਦੁਆਰਾ ਸਰਕਾਰ ਅਤੇ ਪ੍ਰੋਜੈਕਟ ਪ੍ਰਭਾਵਤ ਪਰਿਵਾਰਾਂ ਵਿਚਕਾਰ ਭਾਈਵਾਲੀ ਨੂੰ ਮਜ਼ਬੂਤ ਬਣਾਉਣ ਦੀ ਪਛਾਣ ਕੀਤੀ ਜਾਏਗੀ। ਕੁਲ ਮਿਲਾ ਕੇ, ਇਹ ਸਲਾਹ ਮਸ਼ਵਰੇ ਨਾਲ ਪ੍ਰਭਾਵਿਤ ਖੇਤਰ ਨੂੰ ਵਿਕਸਤ ਕਰਨ ਲਈ ਵਿਸ਼ੇਸ਼ ਪ੍ਰਸਤਾਵ ਨੂੰ ਰੱਖਿਆ ਜਾਂਦਾ ਹੈ।

2.5.2 ਸਲਾਹ ਦੀਆਂ ਕਿਸਮਾਂ

ਹੇਠ ਦਿੱਤੇ ਭਾਗ ਵਿੱਚ ਵਿਚਾਰ-ਵਟਾਂਦਰੇ ਦੀ ਕਿਸਮਾਂ –

- I. **ਜਾਣਕਾਰੀ ਪ੍ਰਸਾਰ:** ਵਿਚਾਰ-ਵਟਾਂਦਰੇ ਦੌਰਾਨ ਹਿੱਸੇਦਾਰਾਂ ਨਾਲ ਸਾਂਝੀ ਕੀਤੀ ਪ੍ਰਸਾਰ ਪ੍ਰਕਿਰਿਆ ਅਤੇ ਜਾਣਕਾਰੀ ਦੀ ਕਿਸਮ ਹੇਠਾਂ ਦਰਸਾਈ ਗਈ ਹੈ: -
 - ❖ ਬਰਸਾਤੀ ਪਾਣੀ ਦੇ ਨਿਪਟਾਰੇ ਲਈ ਸੈਕਟਰ 92 ਅਤੇ 92-ਅਲਫ਼ਾ ਦੀ ਵੰਡ ਵਾਲੀ 200' ਚੌੜੀ ਸੜਕ ਦੇ ਪ੍ਰਸਤਾਵਿਤ ਪ੍ਰੋਜੈਕਟ ਦੇ ਵਿਕਾਸ ਲਈ ਪ੍ਰੋਜੈਕਟ ਦੀਆਂ ਵਿਸ਼ੇਸ਼ਤਾਵਾਂ ਅਤੇ ਜ਼ਮੀਨ ਦੀ ਜ਼ਰੂਰਤ ਤੇ ਕੇਂਦਰਿਤ ਜਾਣਕਾਰੀ ਦਾ ਪ੍ਰਸਾਰ।
 - ❖ ਇਨ੍ਹਾਂ ਸਲਾਹ-ਮਸ਼ਵਰੇ ਦੌਰਾਨ, ਗਮਾਡਾ ਦੁਆਰਾ ਦਿੱਤੇ ਨਕਸ਼ਿਆਂ ਰਾਹੀਂ ਪ੍ਰਸਤਾਵਿਤ ਜ਼ਮੀਨੀ ਪ੍ਰਾਪਤੀ ਤੇ ਵਰਤੋਂ ਦੀ ਸਥਿਤੀ ਬਾਰੇ ਦੱਸਣ ਲਈ ਸੈਟੇਲਾਈਟ ਚਿੱਤਰ ਅਤੇ ਮਾਸਟਰ ਪਲਾਨ ਤੇ ਇਸ ਨੂੰ ਦਰਸਾਉਣ ਲਈ ਕੀਤੀ ਗਈ ਸੀ। ਇਸ ਗਤੀਵਿਧੀ ਨੇ ਲੋਕਾਂ ਨੂੰ ਉਨ੍ਹਾਂ ਦੀਆਂ ਜਾਇਦਾਦਾਂ ਅਤੇ ਜਾਇਦਾਦਾਂ ਦੇ ਪ੍ਰਭਾਵ ਨੂੰ ਸਮਝਣ ਵਿਚ ਸਹਾਇਤਾ ਕੀਤੀ।
 - ❖ ਹਿੱਸੇਦਾਰਾਂ ਅਤੇ ਸਥਾਨਕ ਲੋਕਾਂ ਨਾਲ ਪ੍ਰਸਤਾਵਿਤ ਪ੍ਰੋਜੈਕਟ ਦੀ ਵਿਆਖਿਆ ਬਾਰੇ ਜਾਣਕਾਰੀ ਅਤੇ ਪਾਵਰ ਪੁਆਇੰਟ ਪੇਸ਼ਕਾਰੀ ਵਾਲੇ ਬੈਨਰ ਕਰਦੇ ਹੋਏ ਉਨ੍ਹਾਂ ਨੂੰ ਸਾਂਝਾ ਕੀਤਾ ਗਿਆ। ਇਸ ਤੋਂ ਇਲਾਵਾ, ਪੰਜਾਬ ਸਰਕਾਰ ਦੁਆਰਾ ਜਾਰੀ ਕੀਤੇ ਗਏ ਪ੍ਰੋਜੈਕਟ ਦਾ ਨੋਟੀਫਿਕੇਸ਼ਨ ਲੋਕ ਜਾਗਰੂਕਤਾ ਲਈ ਧਰਮਸ਼ਾਲਾ ਵਿਖੇ ਪ੍ਰਦਰਸ਼ਤ ਕੀਤਾ ਗਿਆ।
- II. **ਨਮੂਨੇ ਦੇ ਸਰਵੇਖਣ ਪੜਾਅ ਦੌਰਾਨ ਸਲਾਹ:** ਐਸ.ਆਈ.ਏ ਨੇ ਇਸ ਪੜਾਅ ਤੇ ਵਿਅਕਤੀਗਤ ਪੱਧਰ ਤੇ ਵਿਚਾਰ ਵਟਾਂਦਰੇ, ਸਥਾਨਕ ਲੋਕਾਂ ਦੇ ਸਮੂਹਾਂ ਅਤੇ ਰਣਨੀਤਕ ਸਥਾਨਾਂ ਜਿਵੇਂ ਕਿ ਗੁਰਦੁਆਰਾ, ਧਰਮਸ਼ਾਲਾ, ਸਕੂਲ, ਆਂਗਣਵਾੜੀ ਕੇਂਦਰ ਆਦਿ ਤੇ ਕੇਂਦਰਿਤ ਸਮੂਹ ਨਾਲ ਵਿਚਾਰ ਵਟਾਂਦਰੇ ਸ਼ਾਮਲ ਕੀਤੇ ਹਨ, ਤਾਂ ਜੋ ਜ਼ਮੀਨ ਪ੍ਰਾਪਤੀ ਨਾਲ ਸਬੰਧਤ ਪ੍ਰੋਜੈਕਟਾਂ ਦੇ ਪ੍ਰਭਾਵਾਂ ਦੀ ਸਵੀਕ੍ਰਿਤੀ ਨੂੰ ਸਮਝਿਆ ਜਾ ਸਕੇ। ਇਨ੍ਹਾਂ ਸਲਾਹ-ਮਸ਼ਵਰੇ ਦਾ ਸਮੁੱਚਾ ਉਦੇਸ਼ ਇਹ ਸੁਨਿਸ਼ਚਿਤ ਕਰਨਾ ਸੀ, ਕਿ ਲੋਕ ਆਪਣੀ ਮਰਜ਼ੀ ਨਾਲ ਹਿੱਸਾ ਲੈਣ; ਉਨ੍ਹਾਂ ਨੂੰ ਆਪਣੀਆਂ ਚਿੰਤਾਵਾਂ ਅਤੇ ਵਿਚਾਰ ਪ੍ਰਗਟ ਕਰਨ ਦੀ ਆਗਿਆ ਹੈ; ਅਤੇ ਉਨ੍ਹਾਂ ਦੇ ਸੁਝਾਅ / ਤਰਜੀਹਾਂ ਤੇ ਸਮਝੌਤੇ ਹੋਏ ਹਨ, ਜੋ ਆਖ਼ਿਰਕਾਰ ਐਸ.ਆਈ.ਏ ਰਿਪੋਰਟ ਤਿਆਰ ਕਰਨ ਤੋਂ ਬਾਅਦ ਸਾਂਝੇ ਕੀਤੇ ਜਾਣਗੇ।
- III. **ਜਨਤਕ ਸੁਣਵਾਈ:** ਪ੍ਰੋਜੈਕਟ ਦੇ ਪ੍ਰਭਾਵਿਤ ਖੇਤਰ ਵਿਚ ਆਉਂਦੀ ਦੇ ਗ੍ਰਾਮ ਪੰਚਾਇਤਾਂ ਚੱਪੜਚਿੜੀ ਖੁਰਦ (194) ਅਤੇ ਲਾਂਡਰਾਂ (37) (ਤਹਿਸੀਲ ਮੋਹਾਲੀ) ਦੀ ਜਨਤਕ ਸੁਣਵਾਈ ' ਚੱਪੜਚਿੜੀ ਖੁਰਦ' ਪਿੰਡ ਦੇ ਗੁਰਦੁਵਾਰਾ ਵਿਖੇ 09.06.2021 ਨੂੰ 'ਐਲ.ਏ.ਆਰ.ਆਰ. ਐਕਟ (L.A.R.R. Act), 2013' ਦੀ ਧਾਰਾ -5 ਦੇ ਤਹਿਤ ਕੀਤੀ ਗਈ, ਜਿਥੇ ਭੋਂ ਪ੍ਰਾਪਤੀ ਕਲੈਕਟਰ-ਗਮਾਡਾ ਦਫ਼ਤਰ ਦੇ ਨੁਮਾਇੰਦੇ, ਸਮਾਜਕ ਪ੍ਰਭਾਵ ਮੁਲਾਂਕਣ (ਐਸ.ਆਈ.ਏ.) ਟੀਮ, ਗੁਰੂ ਨਾਨਕ ਦੇਵ ਯੂਨੀਵਰਸਿਟੀ, ਅੰਮ੍ਰਿਤਸਰ ਹਾਜ਼ਿਰ ਸਨ। ਜਨਤਕ ਸੁਣਵਾਈ ਦੀ ਹਾਜ਼ਰੀ ਸ਼ੀਟ ਦਾ ਵੇਰਵਾ ਅੰਤਿਕਾ-6 ਵਿਖੇ ਹੈ।

3. ਮੌਜੂਦਾ ਸਥਿਤੀ

3.1 ਭੂਮੀ ਮੁਲਾਂਕਣ

3.1.1 ਭੋਂ ਵਸਤੂਆਂ ਅਤੇ ਮੁੱਢਲੀਆਂ ਸਰੋਤਾਂ ਤੋਂ ਜਾਣਕਾਰੀ

ਭੋਂ ਪ੍ਰਾਪਤੀ ਲਈ ਪ੍ਰਸਤਾਵਿਤ ਕੁੱਲ ਜ਼ਮੀਨ ਦੀ ਜ਼ਰੂਰਤ 23.7708 ਏਕੜ ਹੈ। ਇਹ ਸੰਪਤੀ ਨੈਸ਼ਨਲ ਹਾਈਵੇ -5 (ਖਰੜ-ਬਨੁੜ ਰੋਡ) ਦੇ ਨੇੜੇ ਸਥਿਤ ਹੈ। ਇਸ ਤਰ੍ਹਾਂ ਪ੍ਰੀਮੀਅਰ ਰਿਹਾਇਸ਼ੀ ਸੈਕਟਰਾਂ ਵਿੱਚ ਇਹ ਇਕੋ ਵਰਤੋਂ ਰਹਿਤ ਜ਼ਮੀਨ ਹੈ, ਜੋ ਐੱਸ.ਏ.ਐੱਸ. ਨਗਰ ਮਾਸਟਰ ਪਲਾਨ, 2031 ਦੇ ਉਦੇਸ਼ ਨੂੰ ਪੂਰਾ ਕਰਦੇ ਹਨ। ਸਾਰਣੀ ਵਿੱਚ ਉਪਲੱਬਧ ਖਸਰਾ ਨੰ. ਦੀ ਜ਼ਮੀਨ ਦੀ ਕਿਸਮ ਬਾਰੇ ਵਿਸਥਾਰਪੂਰਵਕ ਵੇਰਵੇ ਹੇਠਾਂ ਦਿੱਤੇ ਗਏ ਹਨ, ਜੋ ਕਿ ਨਵੇਂ ਜ਼ਮੀਨੀ ਰਿਕਾਰਡਾਂ ਅਨੁਸਾਰ ਉਪਲਬਧ ਹਨ।

ਸਾਰਣੀ 3.1 ਪ੍ਰਭਾਵਿਤ ਪਿੰਡਾਂ ਵਿੱਚ ਗ੍ਰਹਿਣ ਕਰਨ ਲਈ ਪ੍ਰਸਤਾਵਿਤ ਭੋਂ ਪਾਰਸਲ ਦਾ ਵੇਰਵਾ

Village	Hadbast No.	Khasra No.	Area to be acquired	
			Bigha	Biswa
Chappar Chiri khurd	194	350 min	1	18
		352 min	1	10
		353 min	2	4
		354 min	4	15
		355 min	0	6
		363 min	7	18
		367 min	5	10
		368	7	15
		369 min	2	7
		375 min	5	10
		378 min	1	10
		379 min	3	4
		387 min	0	6
		398 min	0	5
		400 min	2	10
		401 min	14	6
		402 min	1	17
		403 min	6	12
		404 min	5	4
		405 min	1	0
		406 min	1	4
		408 min	5	10
		409 min	1	15
		415 min	0	11
		416 min	0	6
		421 min	0	4
		422 min	0	1
		426 min	0	2
431 min	0	12		
432 min	1	0		
433/1 min	0	7		
433/2 min	2	5		
453/1/3 min	6	19		

Final Report on Social Impact Assessment for Land Acquisition
(Master Plan Sector Dividing Road 92 & 92 Alpha for Disposal of Storm Sewer)

Village	Hadbast No.	Khasra No.	Area to be acquired	
			Bigha	Biswa
		454 min	16	8
		Total	113	11
Landran	37	367 min	0	11
		Total	0	11

ਸਰੋਤ: ਭੇਂ ਪ੍ਰਾਪਤੀ ਕੁੱਲੈਕਟਰ-ਗਮਾਡਾ

ਨਕਸ਼ਾ 3.1 ਗ੍ਰਹਿਣ ਖੇਤਰ ਦਾ ਡਿਜੀਟਾਈਜ਼ਡ ਕੈਡਸਟਰਲ ਨਕਸ਼ਾ

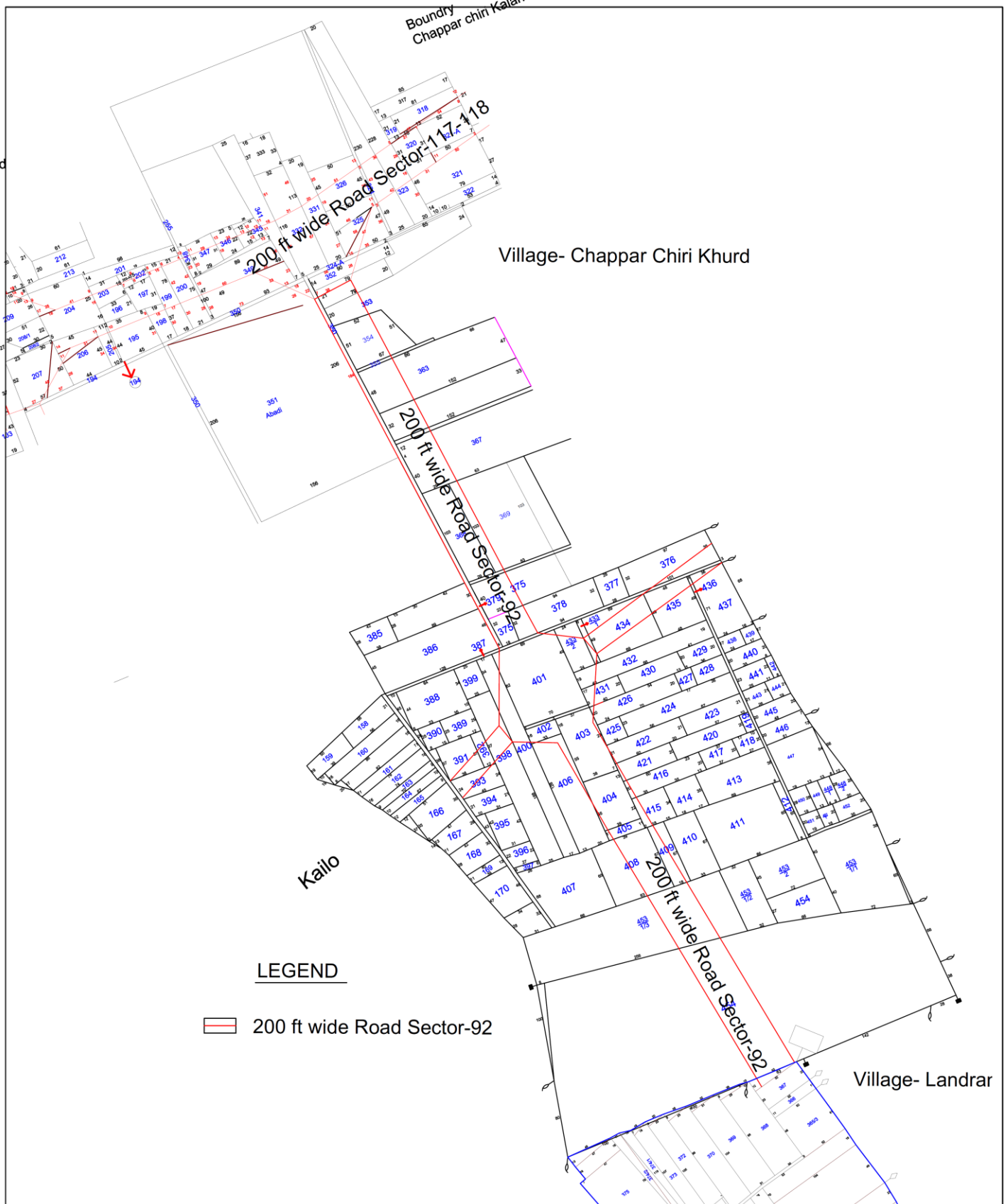

ਸਰੋਤ: ਭੋ ਪ੍ਰਾਪਤੀ ਕੋਲੈਕਟਰ ਦਫਤਰ, ਗਮਾਡਾ

Final Report on Social Impact Assessment for Land Acquisition
(Master Plan Sector Dividing Road 92 & 92 Alpha for Disposal of Storm Sewer)

ਸਾਰਣੀ 3.2 ਪ੍ਰਭਾਵਿਤ ਪਿੰਡਾਂ ਵਿਚ ਗ੍ਰਹਿਣ ਕਰਨ ਲਈ ਪ੍ਰਸਤਾਵਿਤ ਭੇਂ ਪਾਰਸਲ ਦਾ ਵੇਰਵਾ

Land Owner Detail	Khasra No.	Area to be acquired B-B		Area As per Fard (Kanal Marla)	Ownership Title (Private / Panchayat / Centre Gov / State Gov / Other)	People Living / Using	Existing Structures						Remark / Use
		B	B				House	Shop/Office	Other	T/wells, B/wells	Irrigation Pipe	Trees (Fruit, Non)	
1 Civil Panchayat Deh (Rasta)	0//1-1206/350 min	1	18	7-8 km	Panchayat	No	No	No	No	No	No	No	Farming
4 Cultivator-Sukhwinder s/o gurcharan singh, iqbal singh s/o Gurbaksh Singh	354 min	4	15	6-18 km	Shamlat Pati	No	No	No	Cattle shed	5-HP at 50' and Motor Room	No	F-4, NF-16	Farming; 3 Agri-Labourors
5	355 min	0	6	0-13 km		No	No	No	No	No	No	No	Farming
6 Shamlat Patti	379 min	3	4	3-6 km		No	No	No	No	No	No	No	Farming
7	387 min	0	6	2-16 km		No	No	No	No	No	No	No	Farming
16 Gurmeet s/o Bakshish (Suchha, Nirmal, Gurminder, Jaspinder s/o jagat Singh)	400 min	2	10	9-9 km	Pvt	No	No	No	No	Yes	6" Dia, 600' long	No	Farming
21 Detail Missing	406 min	1	4	2-0 km		No	No	No	No	No	9" Dia, 400' long	20	Farming
22 Jaswinder s/o Sohan Singh, Harinderpal s/o Gurbaksh Singh, Iqbal s/o Gyan Singh and Many others	405 min	1	0	1-1 km		No	No	No	No	No	No	No	Farming
23 Gurmeet s/o Kirpal Singh, Sukhdev s/o Harcharan Singh, Gurwinder s/o Teza singh and Many others	408 min	5	10	10-8 km		No	No	No	No	No	No	No	Farming
24	453/1/3 min	6	19	37-9 km		No	No	No	No	No	No	No	Farming
31 Gurmeet s/o Bakshish singh, - Succha, Nirmal, Gurminder, Jaspinder s/o Jagat singh, Parbhat smith w/o Michal smith	432 min	1	0	7-0 km	No	No	No	No	No	No	No	Farming	

ਸਰੋਤ: ਖੇਤਰੀ ਦੌਰਾ, ਜੂਨ-2021

ਨਕਸ਼ਾ 3.2 ਪ੍ਰਭਾਵਿਤ ਖੇਤਰ ਦਾ ਮੌਜੂਦਾ ਦ੍ਰਿਸ਼

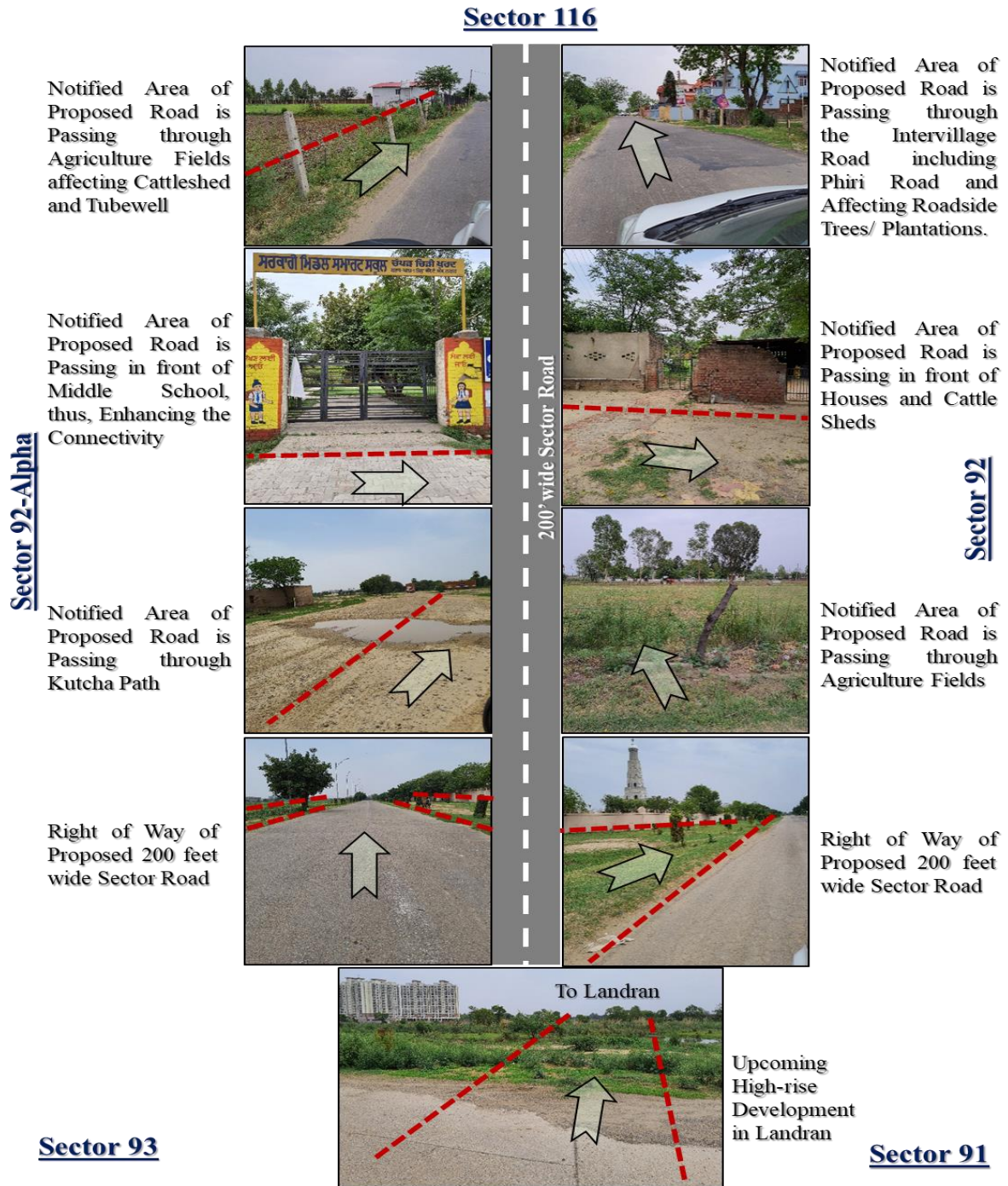

ਸਰੋਤ: ਖੇਤਰ ਦਾ ਦੌਰਾ, ਜੂਨ 2021

3.1.2 ਫ਼ਸਲ ਦਾ ਸਵਰੂਪ

ਪ੍ਰਭਾਵਿਤ ਪਿੰਡਾਂ ਦੀ ਆਮ ਜ਼ਮੀਨ ਦੀ ਵਰਤੋਂ ਦੇ ਢੰਗ ਨੇ ਸੰਕੇਤ ਦਿੱਤਾ, ਕਿ ਪ੍ਰੋਜੈਕਟ ਦੇ ਖੇਤਰ ਵਿਚ ਬਹੁਤ ਸਾਰੀਆਂ ਜ਼ਮੀਨਾਂ ਦੀ ਵਰਤੋਂ ਮਿਲਾ ਕੇ ਖੇਤੀਬਾੜੀ ਨਾਲ ਹੈ। ਪ੍ਰੋਜੈਕਟ ਦਾ ਖੇਤਰ ਮੁੱਖ ਤੌਰ ਤੇ ਕਣਕ ਦੇ ਨਾਲ-ਨਾਲ ਰੱਬੀ ਦੀ ਖੇਤੀ ਤੇ ਅਧਾਰਤ ਹੈ ਜਿਵੇਂ ਕਿ ਸਾਉਣੀ ਦੇ ਮੌਸਮ ਵਿਚ ਹਾੜੀ ਦੀ ਵੱਡੀ ਫ਼ਸਲ ਅਤੇ ਹੋਰ ਫ਼ਸਲਾਂ ਹਨ। ਪ੍ਰਭਾਵਿਤ ਖੇਤਰ ਵਿਚ ਖੇਤੀਬਾੜੀ ਜ਼ਮੀਨਾਂ ਦਾ ਵਧੇਰੇ ਉਤਪਾਦਨ ਕਣਕ (ਪਹਿਲਾ), ਚੌਲ (ਦੂਜਾ) ਅਤੇ ਮੱਕੀ (ਤੀਜਾ) ਹੈ।

3.1.3 ਪ੍ਰਭਾਵਿਤ ਖੇਤਰ ਵਿੱਚ ਰੁੱਖ / ਪੌਦਿਆਂ ਦੀ ਵੰਡ

ਸਰਵੇਖਣ ਦੌਰਾਨ, ਅਧਿਐਨ ਖੇਤਰ ਅਧੀਨ ਪ੍ਰਭਾਵਿਤ ਜ਼ਮੀਨ ਉੱਤੇ ਰੁੱਖਾਂ ਦੀ ਗਿਣਤੀ ਬਾਰੇ ਜਾਣਕਾਰੀ ਇਕੱਤਰ ਕਰਨ ਦੀ ਕੋਸ਼ਿਸ਼ ਕੀਤੀ ਗਈ। ਮੁਲਾਕਾਤ ਦੌਰਾਨ ਇਹ ਪਤਾ ਲੱਗਿਆ ਕਿ, ਪ੍ਰਭਾਵਿਤ ਖੇਤਰ ਵਿੱਚ 41 ਸੰਖਯਾ ਵਿੱਚ ਰੁੱਖ ਸਨ, ਜਿਨ੍ਹਾਂ ਵਿੱਚੋਂ 5 ਯੂਨਿਟ ਰੁੱਖ ਕੁਦਰਤ ਵਿੱਚ ਫਲਦਾਰ ਹਨ। ਵਧੇਰੀ ਗਿਣਤੀ ਚ ਰੁੱਖ ਕੱਚੇ ਰਾਸਤੇ ਦੇ ਆਲੇ-ਦੁਆਲੇ ਸਥਿਤ ਸਨ।

3.1.4 ਪ੍ਰਭਾਵਿਤ ਪਰਿਵਾਰਾਂ ਦਾ ਅਨੁਮਾਨ ਅਤੇ ਗਿਣਤੀ

- A. **ਪ੍ਰਭਾਵਿਤ ਪਰਿਵਾਰਾਂ ਦਾ ਵੇਰਵਾ:** ਪਿੰਡ ਵਿੱਚ, 46 ਪ੍ਰਤਿਕ੍ਰਿਆਕਰਤਾਵਾਂ ਨੂੰ ਸਮਾਜਿਕ ਪ੍ਰਭਾਵ ਮੁਲਾਂਕਣ ਕਰਨ ਲਈ ਸਰਵੇਖਣ ਕੀਤਾ ਗਿਆ। ਕੁਝ ਮਕਾਨ-ਮਾਲਕ ਗੈਰ-ਹਾਜ਼ਰ ਸਨ, ਜੋ ਹੋਰਾਂ ਪਿੰਡਾਂ ਅਤੇ ਦੇਸ਼ ਦੇ ਜ਼ਿਲ੍ਹਾ ਜਾਂ ਰਾਜਾਂ ਜਾਂ ਵਿਦੇਸ਼ਾਂ ਵਿੱਚ ਪਰਵਾਸ ਕਰ ਗਏ ਹਨ, ਓਹਨਾਂ ਦੇ ਖੇਤਰ / ਪਰਿਵਾਰ ਨੂੰ ਬਾਰ ਬਾਰ ਮਿਲਣ ਦੇ ਬਾਵਜੂਦ ਪ੍ਰਭਾਵਿਤ ਪਰਿਵਾਰਾਂ ਨਾਲ ਸੰਪਰਕ ਨਹੀਂ ਹੋ ਸਕਿਆ।
- B. **ਅਸਿੱਧੇ ਤੌਰ ਤੇ ਪ੍ਰਭਾਵਿਤ:** ਸੈਕੰਡਰੀ ਪਦਰ ਦੇ ਸਰਵੇਖਣ ਤੋਂ ਇਹ ਸਪੱਸ਼ਟ ਹੈ, ਕਿ ਇਸ ਭੇਂ ਪ੍ਰਾਪਤੀ ਨਾਲ ਕੋਈ ਵੀ ਪਰਿਵਾਰ / ਵਿਅਕਤੀ ਨਕਾਰਾਤਮਕ ਤੌਰ ਤੇ ਪ੍ਰਭਾਵਿਤ ਨਹੀਂ ਹੋਵੇਗਾ, ਕਿਉਂਕਿ ਉਨ੍ਹਾਂ ਵਿੱਚੋਂ ਕੋਈ ਵੀ ਜਾਇਦਾਦ ਤੇ ਆਪਣੀ ਰੋਜ਼ੀ-ਰੋਟੀ ਲਈ ਨਿਰਭਰ ਨਹੀਂ ਕਰਦਾ ਹੈ। ਹਾਲਾਂਕਿ, ਸਰਵੇਖਣ ਦੌਰਾਨ ਇਹ ਵੀ ਸੁਝਾਅ ਦਿੰਦੇ ਹਨ ਕਿ ਵੱਡੇ ਪੱਧਰ ਤੇ ਸਮਾਜ ਲਈ ਇਸ ਪ੍ਰਾਪਤੀ ਦਾ ਸਕਾਰਾਤਮਕ ਪ੍ਰਭਾਵ ਪਏਗਾ। ਵੱਖ ਵੱਖ ਹਿੱਸੇਦਾਰਾਂ ਨਾਲ ਕੀਤੇ ਗਏ ਸਰਵੇਖਣ ਤੋਂ ਪਤਾ ਲੱਗਦਾ ਹੈ, ਕਿ ਸਥਾਨਕ ਦੁਕਾਨਾਂ ਦੇ ਮਾਲਕਾਂ ਦਾ ਕਾਰੋਬਾਰ ਵਧੇਗਾ।

3.1.5 ਭੂਮੀ ਦੀ ਵਰਤੋਂ ਅਤੇ ਆਜੀਵੀਕਾ

ਮੌਜੂਦਾ ਸਮੇਂ, ਖਸਰਾ ਨੰਬਰ ਦੀ ਪਛਾਣ ਅਧੀਨ ਬਹੁਤੀ ਜ਼ਮੀਨ ਪਿਛਲੇ ਕੁਝ ਸਾਲਾਂ ਤੋਂ ਅਣਵਰਤੀ ਜਾਇਦਾਦ ਬਣੀ ਹੋਈ ਹੈ। ਉਪਰੋਕਤ ਸਾਰਣੀ 3.1 ਅਤੇ 3.2 ਵਿੱਚ ਖਸਰਾ ਅਨੁਸਾਰ ਜ਼ਮੀਨ ਦੀ ਕਿਸਮ ਬਾਰੇ ਵੇਰਵਾ ਦਿੱਤਾ ਗਿਆ ਹੈ। ਇੱਥੇ ਕੋਈ ਵੀ ਵਿਅਕਤੀ / ਪਰਿਵਾਰ ਨਹੀਂ ਮਿਲੇ ਜਿਨ੍ਹਾਂ ਦੀ ਆਜੀਵੀਕਾ ਸਿੱਧੇ / ਅਸਿੱਧੇ ਤੌਰ ਤੇ ਇਨ੍ਹਾਂ ਲੈਂਡ ਪਾਰਸਲ ਤੇ ਨਿਰਭਰ ਕਰਦੀ ਹੋਵੇ।

3.2 ਖੇਤਰ ਦਾ ਜਨਸੰਖਿਆ ਪ੍ਰੋਫਾਈਲ

ਰਾਜ ਦੀ ਕੁੱਲ ਆਬਾਦੀ ਦਾ 3.6 ਫੀਸਦੀ ਯੋਗਦਾਨ ਦੇ ਨਾਲ ਐਸ.ਏ.ਐਸ. ਨਗਰ ਜ਼ਿਲ੍ਹਾ ਖੇਤਰ ਵਿਚ 20 ਵਾਂ ਅਤੇ ਆਬਾਦੀ ਵਿਚ 12 ਵਾਂ ਸਥਾਨ ਹੈ। ਡੇਰਾਬੱਸੀ ਸਭ ਤੋਂ ਵੱਧ ਆਬਾਦੀ ਵਾਲਾ ਅਤੇ ਐਸ.ਏ.ਐਸ. ਨਗਰ ਜ਼ਿਲ੍ਹੇ ਦੀ ਸਭ ਤੋਂ ਘੱਟ ਆਬਾਦੀ ਵਾਲੀ ਤਹਿਸੀਲ ਹੈ। ਜ਼ਿਲ੍ਹੇ ਦੇ ਇੱਕ ਪਿੰਡ ਦੀ ਆਬਾਦੀ ਦਾ ਆਕਾਰ (1,117) ਰਾਜ ਨਾਲੋਂ (1,425) ਘੱਟ ਹੈ। ਬਾਰ ਮਾਜਰਾ (7,031) ਜ਼ਿਲ੍ਹੇ ਦਾ ਸਭ ਤੋਂ ਵੱਡਾ ਪਿੰਡ ਹੈ, ਅਤੇ ਇਸ ਤੋਂ ਬਾਅਦ ਜ਼ਿਲ੍ਹੇ ਵਿੱਚ ਜਗਤਪੁਰ (6,673) ਹੈ। ਜਦੋਂ ਕਿ, ਚੱਪੜਚਿੜੀ ਖੁਰਦ (194) ਅਤੇ ਲਾਂਡਰਾਂ (37) ਪਿੰਡ ਜ਼ਿਲੇ ਵਿਚ ਤਹਿਸੀਲ-ਮੁਹਾਲੀ ਦੇ ਔਸਤ ਪਿੰਡ ਹਨ।

ਜ਼ਿਲੇ ਵਿਚ ਡੈਸਡਲ ਆਬਾਦੀ ਵਿਕਾਸ ਦਰ 33.2 ਫੀਸਦੀ ਹੈ, ਜੋ ਕਿ ਰਾਜ (13.9%) ਨਾਲੋਂ ਵੱਧ ਹੈ। ਐਸ.ਏ.ਐਸ. ਨਗਰ ਜ਼ਿਲ੍ਹਾ ਰਾਜ ਨਾਲੋਂ ਤੁਲਨਾਤਮਕ ਤੌਰ ਤੇ ਵਧੇਰੇ ਸ਼ਹਿਰੀ ਹੈ, ਇਸਦੀ ਆਬਾਦੀ ਦਾ 54.8 ਫੀਸਦੀ ਸ਼ਹਿਰੀ ਖੇਤਰਾਂ ਵਿੱਚ ਵਸਦਾ ਹੈ, ਜਦੋਂ ਕਿ ਰਾਜ ਦਾ ਸਿਰਫ਼ 37.5 ਫੀਸਦੀ ਹਿੱਸਾ ਸ਼ਹਿਰੀ ਖੇਤਰਾਂ ਵਿੱਚ ਵਸਦਾ ਹੈ। ਜ਼ਿਲ੍ਹੇ ਵਿਚ ਲਿੰਗ ਅਨੁਪਾਤ (879) ਜੋ ਕਿ ਰਾਜ (895) ਨਾਲੋਂ ਘੱਟ ਹੈ। ਇਸ ਪੈਰਾਮੀਟਰ ਤੇ ਰਾਜ ਦੇ ਜ਼ਿਲ੍ਹਿਆਂ ਵਿਚੋਂ ਇਹ 16 ਵਾਂ ਸਥਾਨ ਹੈ। ਜ਼ਿਲ੍ਹੇ ਵਿੱਚ ਬਾਲ ਲਿੰਗ ਅਨੁਪਾਤ (841) ਵੀ ਰਾਜ (846) ਨਾਲੋਂ ਘੱਟ ਹੈ। ਇਹ ਰਾਜ ਦੇ ਜ਼ਿਲ੍ਹਿਆਂ ਵਿਚੋਂ 13 ਵੇਂ ਨੰਬਰ ਤੇ ਹੈ। ਜ਼ਿਲ੍ਹੇ ਵਿੱਚ ਕੁੱਲ ਆਬਾਦੀ ਦੇ ਕ੍ਰਮਵਾਰ 31.8 ਅਤੇ 4.0 ਫੀਸਦੀ ਮੁੱਖ ਕਰਮਚਾਰੀ ਅਤੇ ਸੀਮਾਂਤ ਹਾਸ਼ੀਏ ਕਾਮੇ ਹਨ। (ਸਾਰਣੀ 3.3 ਵੇਖੋ)।

ਸਾਰਣੀ 3.3 ਸਟੱਡੀ ਖੇਤਰ ਦੇ ਡੈਮੋਗ੍ਰਾਫਿਕ ਪ੍ਰੋਫਾਈਲ ਦਾ ਤੁਲਨਾਤਮਕ ਅਧਿਐਨ

ਸੰਕੇਤਕ		ਪੰਜਾਬ ਸਟੈਟ	ਜ਼ਿਲ੍ਹਾ ਐਸ.ਏ.ਐਸ. ਨਗਰ	ਚੱਪੜਚਿੜੀ ਖੁਰਦ (194)	ਲਾਂਡਰਾਂ (37)	ਪਿੰਡਾਂ ਦਾ ਕੁੱਲ ਯੋਗ
ਆਬਾਦੀ	2011	27,743,338	994,628	706	2338	3,044
ਖੇਤਰ (ਹੈਕਟਰ)		---	---	255	280	535
ਘਣਤਾ (ਪੀਪੀਐਚ)		---	---	2.77	8.35	5.69
ਘਰੇਲੂ		5,486,851	203,886	141	460	601
ਔਸਤ HH ਆਕਾਰ		5.1	4.9	5.0	5.1	5.1
ਲਿੰਗ ਅਨੁਪਾਤ		895	879	945	885	915
ਵਰਕਫੋਰਸ	ਭਾਗੀਦਾਰੀ ਦਰ (%)	9,897,362	355,995	213	702	915
		35.70%	-35.80%	41.33%	61.57%	---
	ਮੁੱਖ ਕਰਮਚਾਰੀ	8,450,936	316,236	182	700	882
		85.39%	88.83%	85.45%	99.72%	96.39%
	ਹਾਸ਼ੀਏ ਦੇ ਮਜ਼ਦੂਰ	1,446,426	39,759	31	2	33
		14.61%	11.17%	14.55%	0.28%	3.61%
	ਕਾਸ਼ਤਕਾਰ	1,934,511	40,867	33	27	60
		19.55%	11.48%	15.49%	3.85%	6.56%
	ਖੇਤੀਬਾੜੀ ਮਜ਼ਦੂਰ	1,588,455	21,791	4	42	46
		16.05%	6.12%	1.88%	5.98%	5.03%
	ਘਰੇਲੂ ਉਦਯੋਗ	385,960	13,501	0	18	18
		3.90%	3.79%	0.00%	2.56%	1.97%
	ਹੋਰ ਕਮਗਾਰ	5,988,436	279,836	176	615	791
		60.51%	78.61%	82.63%	87.61%	86.45%

ਸਰੋਤ: ਭਾਰਤ ਦੀ ਜਨਗਣਨਾ, 2011

ਗ੍ਰਾਮ ਪੰਚਾਇਤਾਂ ਦੇ ਤੁਲਨਾਤਮਕ ਅਧਿਐਨ ਤੋਂ ਇਹ ਸਪੱਸ਼ਟ ਹੁੰਦਾ ਹੈ, ਕਿ ਜ਼ਿਲ੍ਹੇ ਵਿਚਕਾਰ ਦਸ਼ਤੀ ਆਬਾਦੀ ਵਾਧਾ ਦਰ 33.02 ਪ੍ਰਤੀਸ਼ਤ ਹੈ, ਜੋ ਰਾਜ (13.9%) ਨਾਲੋਂ ਵਧੇਰੇ ਹੈ। ਜ਼ਿਲ੍ਹਾ ਐਸ.ਏ.ਐਸ. ਨਗਰ ਚ ਰਾਜ ਨਾਲੋਂ ਤੁਲਨਾਤਮਕ ਤੌਰ ਤੇ ਵਧੇਰੇ ਸ਼ਹਿਰੀ ਹੈ, ਇਸਦੀ ਆਬਾਦੀ ਦਾ 54.8% ਹਿੱਸਾ ਸ਼ਹਿਰੀ ਖੇਤਰਾਂ ਵਿੱਚ ਵਸਦਾ ਹੈ, ਜਦੋਂ ਕਿ ਰਾਜ ਦਾ 37.5 ਫੀਸਦੀ ਹਿੱਸਾ ਹੈ। ਜ਼ਿਲ੍ਹੇ ਵਿਚ ਲਿੰਗ ਅਨੁਪਾਤ (879) ਜੋ ਕਿ ਰਾਜ (895) ਨਾਲੋਂ ਘੱਟ ਹੈ। ਇਸ ਪੈਰਾਮੀਟਰ ਤੇ ਰਾਜ ਦੇ ਜ਼ਿਲ੍ਹਿਆਂ ਵਿਚੋਂ ਇਹ 16 ਵਾਂ ਸਥਾਨ ਹੈ। ਜ਼ਿਲ੍ਹੇ ਵਿੱਚ ਬਾਲ ਲਿੰਗ ਅਨੁਪਾਤ (841) ਵੀ ਰਾਜ (846) ਨਾਲੋਂ ਘੱਟ ਹੈ। ਇਹ ਰਾਜ ਦੇ ਜ਼ਿਲ੍ਹਿਆਂ ਵਿਚੋਂ 13 ਵੇਂ ਨੰਬਰ ਤੇ ਹੈ। ਜ਼ਿਲ੍ਹੇ ਵਿੱਚ ਕੁੱਲ ਆਬਾਦੀ ਦੇ ਕ੍ਰਮਵਾਰ 31.8 ਅਤੇ 4.0 ਫੀਸਦੀ ਮੁੱਖ ਕਰਮਚਾਰੀ ਅਤੇ ਸੀਮਾਂਤ ਹਾਸ਼ੀਏ ਕਾਮੇ ਹਨ। (ਸਾਰਣੀ 3.3 ਵੇਖੋ) (ਭਾਰਤ ਦੀ ਮਰਦਮਸ਼ੁਮਾਰੀ, 2011 ਦੇ ਅਨੁਸਾਰ)

3.3 ਖੇਤਰ ਦਾ ਸਮਾਜਕ-ਆਰਥਿਕ ਪ੍ਰੋਫਾਈਲ

ਇਹ ਪ੍ਰੋਜੈਕਟ ਖੇਤਰ ਦੇ ਸਮਾਜਕ-ਆਰਥਿਕ ਅਤੇ ਜ਼ਮੀਨ ਗ੍ਰਹਿਣ ਦੁਆਰਾ ਪ੍ਰਭਾਵਿਤ ਵਿਅਕਤੀਆਂ ਦੀ ਸਮੱਸਿਆਵਾਂ ਨੂੰ ਦਰਸਾਂਦਾ ਹੈ। ਇਹ ਪ੍ਰੋਜੈਕਟ ਪ੍ਰਭਾਵਤ ਵਿਅਕਤੀਆਂ, ਪ੍ਰੋਜੈਕਟ ਪ੍ਰਭਾਵਤ ਪਰਿਵਾਰਾਂ ਦਾ ਸਰਵੇਖਣ ਮਰਦਮਸ਼ੁਮਾਰੀ ਦੇ ਅੰਕੜੇ ਰਾਹੀਂ ਕੀਤੇ ਗਏ ਹਨ, ਅਤੇ ਪ੍ਰੋਜੈਕਟ ਖੇਤਰ ਦੇ ਸਮਾਜਕ-ਆਰਥਿਕ ਅਤੇ ਸਭਿਆਚਾਰਕ ਪ੍ਰੋਫਾਈਲ ਨੂੰ ਸਥਾਪਿਤ ਕਰਨ ਲਈ ਵਿਸ਼ਲੇਸ਼ਣ ਕੀਤਾ ਗਿਆ ਹੈ। ਪ੍ਰੋਜੈਕਟ ਖੇਤਰ ਦੇ ਬਹੁਤ ਸਾਰੇ ਲੋਕ ਸਵੈ-ਰੋਜਗਾਰ/ਨਿੱਜੀ ਕਾਰੋਬਾਰਾਂ ਅਤੇ ਉਦਯੋਗਾਂ ਵਿੱਚ ਨੌਕਰੀਆਂ ਕਰਦੇ ਹਨ, ਅਰਥਾਤ: ਸੈਕੰਡਰੀ ਅਤੇ ਤੀਸਰੀ ਖੇਤਰਾਂ ਵਿੱਚ ਨਿਰਭਰਤਾ।

ਚਿੱਤਰ 3.1 ਅਧਿਐਨ ਖੇਤਰ ਵਿੱਚ ਕਰਮਚਾਰੀਆਂ ਦੀ ਸ਼੍ਰੇਣੀ ਦੀ ਗ੍ਰਾਫਿਕਲ ਪ੍ਰਤੀਨਿਧਤਾ

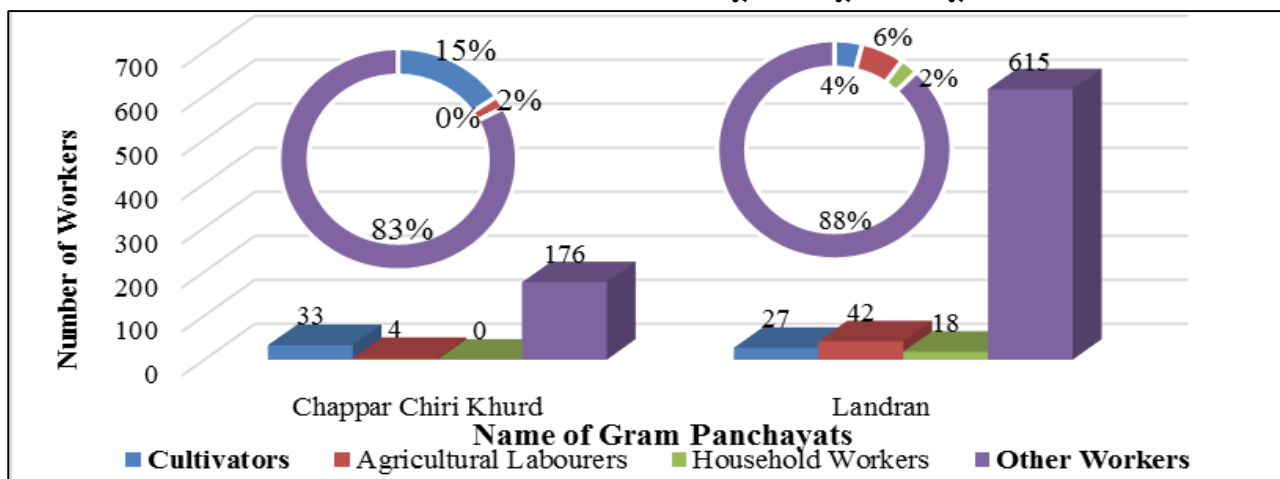

ਸਰੋਤ: ਭਾਰਤ ਦੀ ਮਰਦਮਸ਼ੁਮਾਰੀ, 2011

3.3.1. ਸਮਾਜਿਕ ਸ਼੍ਰੇਣੀ

ਭਾਰਤ ਵਿਚ, ਸਮਾਜ ਆਰਥਿਕ ਅਤੇ ਸਮਾਜਿਕ ਪੱਧਰ ਤੇ ਵੱਖ-ਵੱਖ ਸਮੂਹਾਂ ਵਿਚ ਵੰਡਿਆ ਹੋਇਆ ਹੈ। ਇਸਦਾ ਅਰਥ ਹੈ, ਕਿ ਉਹਨਾਂ ਦੀ ਸਮਾਜਿਕ ਸ਼੍ਰੇਣੀ ਦੇ ਅਨੁਸਾਰ ਉਹਨਾਂ ਨੂੰ ਮੁੱਖ ਤੌਰ ਤੇ ਉਹਨਾਂ ਦੀਆਂ ਜਾਤੀਆਂ ਦੁਆਰਾ ਦਰਜਾ ਦਿੱਤਾ ਗਿਆ ਹੈ। ਕਿਸੇ ਵੀ ਪਿੰਡ ਦੀ ਅਨੁਸੂਚੀ ਜਨਜਾਤੀ ਨਹੀਂ ਹੈ।

ਸਾਰਣੀ 3.4 ਅਧਿਐਨ ਖੇਤਰ ਵਿੱਚ ਅਨੁਸੂਚਿਤ ਜਾਤੀ ਆਬਾਦੀ

ਪਿੰਡ ਦੀ ਪੰਚਾਇਤ	ਕੁੱਲ ਆਬਾਦੀ	ਅਨੁਸੂਚਿਤ ਜਾਤੀ		ਆਦਮੀ ਐਸ.ਸੀ.		ਅਰਤਾਂ ਐਸ.ਸੀ.	
		ਕੁੱਲ	ਕੁੱਲ ਆਬਾਦੀ ਵਿਚ ਹਿੱਸਾ	ਕੁੱਲ	ਐਸ.ਸੀ ਜਨਸੰਖਿਆ ਵਿਚ ਹਿੱਸਾ	ਕੁੱਲ	ਐਸ.ਸੀ ਜਨਸੰਖਿਆ ਵਿਚ ਹਿੱਸਾ
ਚੱਪੜਚਿੜੀ ਖੁਰਦ	706	562	79.60%	293	52.14%	269	47.86%
ਲਾਂਡਰਾਂ	2,338	431	18.43%	226	52.44%	205	47.56%
ਕੁੱਲ	3,044	993	32.62%	519	52.27%	474	47.73%

ਸਰੋਤ: ਭਾਰਤ ਦੀ ਮਰਦਮਸ਼ੁਮਾਰੀ, 2011

ਜਦੋਂ ਪਿੰਡ ਪੱਧਰ ਤੇ ਐਸ.ਆਈ.ਏ ਅਧਿਐਨ ਕਰਵਾਉਂਦੇ ਹਨ, ਤਾਂ ਉੱਤਰ ਦੇਣ ਵਾਲਿਆਂ ਦੀਆਂ ਸਮਾਜਿਕ ਸ਼੍ਰੇਣੀਆਂ ਨੂੰ ਜਾਣਨਾ ਮਹੱਤਵਪੂਰਨ ਹੁੰਦਾ ਹੈ, ਕਿਉਂਕਿ ਵੱਖ ਵੱਖ ਸ਼੍ਰੇਣੀਆਂ ਤੇ ਮੁੱਦੇ ਅਤੇ ਪ੍ਰਭਾਵ ਵੱਖਰੇ ਹੋ ਸਕਦੇ ਹਨ। ਉੱਤਰਦਾਤਾਵਾਂ ਦੀਆਂ ਸਮਾਜਿਕ ਸ਼੍ਰੇਣੀਆਂ ਸਾਰਣੀ 3.4 ਵਿੱਚ ਦਰਸਾਈਆਂ ਗਈਆਂ ਹਨ, ਜਿਹੜੀਆਂ ਦਰਸਾਉਂਦੀਆਂ ਹਨ ਕਿ, ਇਸ ਅਧਿਐਨ ਵਿੱਚ ਉੱਤਰ ਦੇਣ ਵਾਲਿਆਂ ਵਿੱਚ 47.83 ਫੀਸਦੀ ਆਮ ਸ਼੍ਰੇਣੀ ਦੇ ਸਨ, ਅਤੇ 23.91 ਫੀਸਦੀ ਪੱਛੜੇ ਵਰਗ ਦੇ ਸਨ। ਵਿਅਕਤੀਗਤ ਮਸ਼ਵਰੇ ਦੌਰਾਨ ਅਨੁਸੂਚਿਤ ਜਨਜਾਤੀ (ਐਸ.ਟੀ) ਪ੍ਰਭਾਵਤ ਨਹੀਂ ਸੀ।

ਸਾਰਣੀ 3.5 ਉੱਤਰ ਦੇਣ ਵਾਲਿਆਂ ਦੀ ਸਮਾਜਿਕ ਸ਼੍ਰੇਣੀ

ਸਮਾਜਿਕ ਸ਼੍ਰੇਣੀ	ਗਿਣਤੀ	ਪ੍ਰਤੀਸ਼ਤ
ਜਨਰਲ	22	47.83%
ਬੈਕਵਾਰਡ ਕਲਾਸ (ਬੀ.ਸੀ)	11	23.91%
ਅਨੁਸੂਚਿਤ ਜਾਤੀ	13	28.26%
ਅਨੁਸੂਚਿਤ ਜਨਜਾਤੀ	0	0.00%
ਕੁੱਲ	46	100.00%

ਸਰੋਤ: ਪ੍ਰਾਇਮਰੀ ਸਰਵੇਖਣ, ਜੂਨ 2021

3.3.2. ਘਰੇਲੂ ਸਲਾਨਾ ਆਮਦਨੀ

ਸ਼ੇਅਰ ਧਾਰਕ ਖੁਸ਼ਹਾਲ ਹਨ ਅਤੇ ਪਰਿਵਾਰਕ ਵੱਖ ਵੱਖ ਉੱਦਮਾਂ ਦਾ ਪ੍ਰਬੰਧ ਕਰ ਰਹੇ ਹਨ। ਕੁਝ ਪਰਿਵਾਰ ਅਣਵੰਡੇ ਪਰਿਵਾਰ ਦੀ ਸਥਿਤੀ ਦਾ ਅਨੰਦ ਮਾਣਦੇ ਹਨ, ਇਸ ਲਈ ਆਮਦਨੀ ਦਾ ਵਿਅਕਤੀਗਤ ਰੂਪ ਵਿੱਚ ਮੁਲਾਂਕਣ ਕਰਨਾ ਮੁਸ਼ਕਲ ਹੈ। ਬਹੁਤੇ ਪਰਿਵਾਰਾਂ (65.22%) ਦੀ ਆਮਦਨੀ ਦੇ ਲੱਖ ਪ੍ਰਤੀ ਸਾਲਾਨਾ ਰੁਪਏ ਤੋਂ ਵੱਧ ਹੈ। 23.91 ਪ੍ਰਤੀਸ਼ਤ ਪਰਿਵਾਰਾਂ ਦੀ ਆਮਦਨੀ 1-2 ਲੱਖ ਸਾਲਾਨਾ ਰੁਪਏ ਦੇ ਵਿਚਕਾਰ ਹੈ। ਅਤੇ 10.87 ਫ਼ੀਸਦੀ ਪਰਿਵਾਰਾਂ ਦੀ ਆਮਦਨੀ ਵੀਹ ਹਜ਼ਾਰ ਤੋਂ ਇੱਕ ਲੱਖ ਦੇ ਵਿਚਕਾਰ ਸੀ, ਇਹ ਐਥੈ ਦਰਸਾਉਂਦਾ ਹੈ, ਕਿ ਵੱਡੇ ਪੱਧਰ ਜਵਾਬਦੇਣ ਵਾਲੇਆ ਦੀ ਸਲਾਨਾ ਔਸਤਨ ਆਮਦਨੀ ਇੱਕ ਲੱਖ ਰੁਪਏ ਤੋਂ ਵੱਧ ਹੈ। (ਸਾਰਣੀ 3.6)

ਸਾਰਣੀ 3.6 ਪ੍ਰਭਾਵਿਤ ਪਰਿਵਾਰਾਂ ਦੀ ਘਰੇਲੂ ਸਲਾਨਾ ਆਮਦਨੀ ਪੱਧਰ

ਆਮਦਨੀ ਪੱਧਰ (ਰੁਪਏ)	ਗਿਣਤੀ	ਪ੍ਰਤੀਸ਼ਤ
20,000 ਤੋਂ ਘੱਟ	0	0.00%
20,000 ਤੋਂ 1 ਲੱਖ	5	10.87%
1 ਲੱਖ ਤੋਂ 2 ਲੱਖ	11	23.91%
2 ਲੱਖ ਤੋਂ ਵੱਧ	30	65.22%
ਕੁੱਲ	46	100.00%

ਸਰੋਤ: ਪ੍ਰਾਇਮਰੀ ਸਰਵੇਖਣ, ਜੂਨ 2021

3.3.3. ਵਿਦਿਅਕ ਪੱਧਰ

ਸਿੱਖਿਆ ਸਮੁੱਚੇ ਵਿਕਾਸ ਦੇ ਨਾਲ ਨਾਲ ਸਮੁੱਚੇ ਸਮਾਜ ਵਿਚ ਮਹੱਤਵਪੂਰਣ ਭੂਮਿਕਾ ਅਦਾ ਕਰਦੀ ਹੈ, ਇਸ ਲਈ, ਹੇਠ ਦਿੱਤੀ ਸਾਰਣੀ ਉੱਤਰ ਦੇਣ ਵਾਲਿਆਂ ਦੇ ਸਿੱਖਿਆ ਦੇ ਪੱਧਰ ਨੂੰ ਦਰਸਾਉਂਦੀ ਹੈ। ਜਵਾਬ ਦੇਣ ਵਾਲਿਆਂ ਦਾ ਵੱਡਾ ਹਿੱਸਾ ਯਾਨੀ 36.96 ਫ਼ੀਸਦੀ ਲੋਗ ਮੈਟ੍ਰਿਕ ਤਕ ਪੜ੍ਹੇ ਲਿਖੇ ਸਨ, ਅਤੇ ਇਸ ਤੋਂ ਬਾਅਦ 28.26 ਫ਼ੀਸਦੀ ਪ੍ਰਾਇਮਰੀ ਤਕ ਸੀ। ਅਤੇ 17.39 ਫ਼ੀਸਦੀ ਲੋਕਾਂ ਨੇ ਉੱਚ ਸਿੱਖਿਆ ਦੇ ਪੱਧਰ ਤੇ ਅਧਿਐਨ ਕੀਤਾ। ਸਿਰਫ 4.35 ਫ਼ੀਸਦੀ ਲੋਕ ਅਨਪੜ੍ਹ ਸਨ। (ਸਾਰਣੀ 3.7 ਵੇਖੋ)

ਸਾਰਣੀ 3.7 ਪ੍ਰਭਾਵਿਤ ਪਰਿਵਾਰਾਂ ਦਾ ਸਿੱਖਿਆ ਪੱਧਰ

ਸਿੱਖਿਆ ਦਾ ਪੱਧਰ	ਗਿਣਤੀ	ਫ਼ੀਸਦੀ
ਅਨਪੜ੍ਹ	2	4.35%
ਪ੍ਰਾਇਮਰੀ	6	13.04%
ਮੈਟ੍ਰਿਕ	17	36.96%
ਸੀਨੀਅਰ ਸੈਕੰਡਰੀ	13	28.26%
ਗ੍ਰੈਜੂਏਸ਼ਨ (ਉੱਚ ਸਿੱਖਿਆ)	8	17.39%
ਕੁੱਲ ਯੋਗ	46	100.00%

ਸਰੋਤ: ਪ੍ਰਾਇਮਰੀ ਸਰਵੇਖਣ, ਜੂਨ 2021

3.3.4. ਕਿੱਤਾ

ਉੱਤਰਦਾਤਾਵਾਂ ਦਾ ਵੱਖਰਾ ਕਿੱਤਾ ਪੱਧਰ ਸਾਰਣੀ 3.8 ਵਿੱਚ ਦਰਸਾਇਆ ਗਿਆ ਹੈ। ਕੁੱਲ 46 ਉੱਤਰਦਾਤਾਵਾਂ ਵਿਚੋਂ, (30.43%) ਰੋਜਗਾਰ ਲਈ ਖੇਤੀਬਾੜੀ ਅਤੇ ਸਹਾਇਕ ਖੇਤਰਾਂ ਤੇ ਨਿਰਭਰ ਕਰਦਾ ਹੈ, ਅਤੇ ਵੱਡੇ ਪੱਧਰ ਤੇ 56.52 ਫ਼ੀਸਦੀ ਆਰਥਿਕਤਾ ਦੇ ਵੱਖ ਵੱਖ ਸੈਕਟਰ ਵਿਚ ਰੋਜ਼ੀ-ਰੋਟੀ ਲਈ ਨਿਜੀ ਨੌਕਰੀ ਕਰ ਰਹੇ ਹਨ। ਜਵਾਬ ਦੇਣ ਵਾਲਿਆਂ ਵਿਚੋਂ 13.04 ਫ਼ੀਸਦੀ ਸਰਕਾਰੀ ਕਰਮਚਾਰੀ ਸਨ।

ਸਾਰਣੀ 3.8 ਉੱਤਰਦਾਤਾਵਾਂ ਦਾ ਕੰਮ

ਕਿੱਤਾ	ਨੰਬਰ	ਫ਼ੀਸਦੀ
ਖੇਤੀਬਾੜੀ ਅਤੇ ਸਹਾਇਕ ਖੇਤਰ	14	30.43%
ਸਰਕਾਰੀ ਕਰਮਚਾਰੀ	6	13.04%
ਹੋਰ	26	56.52%
ਕੁੱਲ ਯੋਗ	46	100.00%

ਸਰੋਤ: ਪ੍ਰਾਇਮਰੀ ਸਰਵੇਖਣ, ਜੂਨ 2021

3.4 ਖੇਤਰ ਦਾ ਧਾਰਮਿਕ ਅਤੇ ਸਭਿਆਚਾਰਕ ਪ੍ਰੋਫਾਈਲ

ਜਵਾਬ ਦੇਣ ਵਾਲਿਆਂ ਦਾ ਧਰਮ ਵੀ ਵੇਖਿਆ ਗਿਆ। ਇਹ ਵੇਖਿਆ ਗਿਆ ਹੈ ਕਿ ਬਹੁਤੇ (80.43%) ਸਿੱਖ ਧਰਮ ਨੂੰ ਮੰਨਦੇ ਹਨ, ਜਦਕਿ ਸਿਰਫ 19.57 ਫ਼ੀਸਦੀ ਹਿੰਦੂ ਧਰਮ ਦੇ ਪੈਰੋਕਾਰ ਸਨ। ਜਵਾਬ ਦੇਣ ਵਾਲਾ ਕੋਈ ਵੀ ਦੂਸਰੇ ਧਰਮ ਨਾਲ ਸਬੰਧਤ ਨਹੀਂ ਸੀ। (ਸਾਰਣੀ 3.9 ਵੇਖੋ)

ਸਾਰਣੀ 3.9 ਉੱਤਰ ਦੇਣ ਵਾਲਿਆਂ ਦਾ ਧਰਮ

ਧਾਰਮਿਕ ਸ਼੍ਰੇਣੀ	ਗਿਣਤੀ	ਫ਼ੀਸਦੀ
ਹਿੰਦੂ	9	19.57%
ਸਿੱਖ	37	80.43%
ਕੁੱਲ ਯੋਗ	46	100.00%

ਸਰੋਤ: ਪ੍ਰਾਇਮਰੀ ਸਰਵੇਖਣ, ਜੂਨ 2021

3.5 ਸਿੱਟਾ

ਅਧਿਐਨ ਦੇ ਅਧਾਰ ਤੇ, ਟੀਮ ਹੇਠਾਂ ਦਿੱਤੇ ਸਿੱਟੇ ਦੇ ਨਾਲ ਸਾਹਮਣੇ ਆਈ ਹੈ -

- ਪ੍ਰਭਾਵਿਤ ਖੇਤਰ ਵਿੱਚ ਕੋਈ ਜੀਵਤ ਢਾਂਚਾ ਸ਼ਾਮਲ ਨਹੀਂ ਹੈ, ਇਸ ਲਈ ਇਸ ਮਾਮਲੇ ਵਿੱਚ ਕਿਸੇ ਵੀ 'ਪੁਨਰਵਾਸ ਅਤੇ ਮੁੜ ਵਸੇਬੇ ਦੀ ਯੋਜਨਾ' ਦੀ ਲੋੜ ਨਹੀਂ ਹੈ। ਮੌਜੂਦਾ ਢਾਂਚਿਆਂ ਵਿੱਚ ਪਸ਼ੂਆਂ ਦੇ ਸ਼ੈਂਡਾਂ ਦੀ ਸੰਖਿਆ ਸ਼ਾਮਲ ਹੈ, ਜੋ ਕਿ ਅਸਥਾਈ ਰੂਪ ਵਿੱਚ ਹੈ ਅਤੇ ਪ੍ਰਭਾਵਿਤ ਧਿਰ ਦੁਆਰਾ ਇਸਨੂੰ ਅਸਾਨੀ ਨਾਲ ਕਿਸੇ ਹੋਰ ਸਥਾਨ ਤੇ ਤਬਦੀਲ ਕੀਤਾ ਜਾ ਸਕਦਾ ਹੈ।
- ਪ੍ਰਭਾਵਿਤ ਖੇਤਰ ਵਿੱਚ ਸਿੰਚਾਈ ਦੇ ਉਦੇਸ਼ਾਂ ਲਈ ਇੱਕ ਨਿੱਜੀ ਮਲਕੀਅਤ ਵਾਲਾ ਕਾਰਜਸ਼ੀਲ ਟਿਊਬਵੈੱਲ ਅਤੇ 600' ਪਾਈਪ ਲਾਈਨ ਹੈ, ਜੋ ਪ੍ਰਭਾਵਿਤ ਮਾਲਕ ਨੂੰ ਢੁਕਵੇਂ ਮੁਆਵਜ਼ੇ ਦੇ ਨਾਲ ਤਬਦੀਲ ਕੀਤੀ ਜਾ ਸਕਦੀ ਹੈ। ਇਨ੍ਹਾਂ ਪ੍ਰਭਾਵਾਂ ਨੂੰ ਉਚਿਤ ਪ੍ਰਬੰਧਾਂ ਅਤੇ ਮੁਆਵਜ਼ਿਆਂ ਦੁਆਰਾ ਅਨੁਕੂਲ ਬਣਾਇਆ ਜਾ ਸਕਦਾ ਹੈ।
- ਜ਼ਮੀਨ ਦਾ ਇੱਕ ਵਿਸ਼ਾਲ ਖੇਤਰ ਬਹੁ-ਫਸਲਾਂ ਦੇ ਅਧੀਨ ਵਰਤਿਆ ਜਾਂਦਾ ਹੈ ਅਤੇ ਆਮਦਨੀ ਪੈਦਾ ਕਰਨ ਲਈ ਵਰਤਿਆ ਜਾਂਦਾ ਹੈ। ਪਰ, ਕੋਈ ਵੀ ਹਿੱਸੇਦਾਰ ਅਜੀਵੀਕਾ ਲਈ ਖੇਤੀਯੋਗ ਜ਼ਮੀਨ ਤੋਂ ਵਾਂਝਾ ਨਹੀਂ ਰਹੇਗਾ। ਬਹੁਤ ਸਾਰੇ ਹਿੱਸੇਦਾਰਾਂ ਕੋਲ ਰੁਜ਼ਗਾਰ ਪੈਦਾ ਕਰਨ ਦੇ ਅੰਤਰ ਸਰੋਤ ਹਨ। ਪਰ ਬਚੇ ਹੋਏ ਛੋਟੇ ਪੈਚਾਂ ਦੀ ਉਤਪਾਦਨ ਸਮਰੱਥਾ ਘੱਟ ਹੋ ਸਕਦੀ ਹੈ। ਇਸ ਤਰ੍ਹਾਂ, ਭੋਜਨ ਸੁਰੱਖਿਆ ਦੀ ਕੁਝ ਚਿੰਤਾ ਹੈ, ਪਰ ਵਿਅਕਤੀਗਤ ਪ੍ਰਭਾਵਿਤ ਜ਼ਮੀਨ ਦੇ ਮਾਲਕ ਲਈ ਨਹੀਂ।
- ਲਾਗਤ ਅਤੇ ਲਾਭ ਦੇ ਵੱਖ-ਵੱਖ ਮਾਪਦੰਡਾਂ (ਸਕਾਰਾਤਮਕ ਅਤੇ ਨਕਾਰਾਤਮਕ ਦੋਵੇਂ ਪ੍ਰਭਾਵ) ਦੀ ਧਿਆਨ ਨਾਲ ਜਾਂਚ ਕਰਨ ਤੋਂ ਬਾਅਦ, ਸਮੁੱਚੇ ਪ੍ਰੋਜੈਕਟ ਦੇ ਘੱਟੋ ਘੱਟ ਸਮਾਜਿਕ ਪ੍ਰਭਾਵਾਂ ਦੇ ਅਸੀਮਤ ਲਾਭ ਹਨ

- ਪਿਛਲੇ ਵਿਚਾਰ-ਵਟਾਂਦਰੇ ਦੇ ਅਨੁਸਾਰ, ਸੁਸਾਇਟੀ ਨੂੰ ਪ੍ਰੋਜੈਕਟ ਦੇ ਦੌਰਾਨ ਅਤੇ ਨਾਲ ਹੀ ਮੁਕੰਮਲ ਹੋਣ ਤੋਂ ਬਾਅਦ ਪਾਣੀ ਭਰਨ ਦੀ ਸਮੱਸਿਆ ਨੂੰ ਛੱਡ ਕੇ, ਜ਼ਮੀਨ ਦੇ ਕਿਸੇ ਵੀ ਹਿੱਸੇ ਜਾਂ ਜ਼ਮੀਨ ਦੇ ਹਿੱਸੇ ਤੇ ਭੂਮੀ ਗ੍ਰਹਿਣ ਤੇ ਕੋਈ ਇਤਰਾਜ਼ ਨਹੀਂ ਹੈ।
- ਵੱਖ-ਵੱਖ ਹਿੱਸੇਦਾਰਾਂ ਨਾਲ ਕੀਤੀ ਗਈ ਵਿਅਕਤੀਗਤ ਵਿਚਾਰ-ਵਟਾਂਦਰੇ ਅਨੁਸਾਰ, ਪਿੰਡ ਦਾ ਅਬਾਦੀ ਖੇਤਰ 'ਧਾਰਾ (ਨਦੀ) ਖੇਤਰ ਦੇ ਪੱਧਰ ਤੋਂ ਸੱਤ ਫੁੱਟ ਡੂੰਗਾਂ ਹੈ, ਇਸ ਨਾਲ ਮੌਨਸੂਨ ਦੇ ਦੌਰਾਨ ਅਬਾਦੀ ਖੇਤਰ ਵਿੱਚ ਹੜ੍ਹ ਆ ਸਕਦੇ ਹਨ। ਇਸ ਪ੍ਰਕਾਰ, ਇਸ ਖੇਤਰ ਦੇ ਪ੍ਰਸਤਾਵਿਤ ਭੂਮੀ ਵਰਤੋਂ ਦੇ ਅਨੁਸਾਰ ਨਦੀ ਕੈਚਮੈਂਟ ਖੇਤਰ ਦੇ ਪ੍ਰਸਤਾਵਿਤ ਵਹਿਣ ਵਾਲੇ ਪਾਣੀ ਦੀ ਗਣਨਾ / ਮੁੜ ਗਣਨਾ ਕਰਨ ਦਾ ਜ਼ੋਰਦਾਰ ਸੁਝਾਅ ਦਿੱਤਾ ਗਿਆ ਹੈ। ਇਸ ਅਨੁਸਾਰ, ਬਸਤੀਆਂ ਦੇ ਪਾਣੀ ਦੇ ਭੰਡਾਰ / ਖਤਰੇ ਦੀ ਸਮੱਸਿਆ ਨੂੰ ਘਟਾਉਣ ਲਈ 'ਸ਼ੇਹਰੀ ਪਾਣੀ ਨਿਕਾਸੀ ਪ੍ਰਬੰਧਨ ਯੋਜਨਾ' ਵਿੱਚ ਸਖਤ ਪ੍ਰਬੰਧ ਕੀਤੇ ਜਾਣੇ ਚਾਹੀਦੇ ਹਨ। ਅੱਗੇ, 'ਨਦੀ' ਦੀ ਸਹਾਇਕ ਜਾਂ ਸਹਾਇਕ ਨਦੀਆਂ ਦੇ ਕੁਦਰਤੀ ਰਸਤੇ ਨੂੰ ਨਾ ਛੇੜਨ ਦੀ ਸਿਫਾਰਸ਼ ਕੀਤੀ ਜਾਂਦੀ ਹੈ।
- ਜ਼ਮੀਨੀ ਪ੍ਰਾਪਤੀ ਦਾ ਉਦੇਸ਼ (ਅਰਥਾਤ, ਸੈਕਟਰ 92 ਅਤੇ 92 ਅਲਫ਼ਾਂ ਦੇ ਬਰਸਾਤੀ ਪਾਣੀ ਦੀ ਨਿਕਾਸੀ ਲਈ 200' ਰੋਡ ਦੀ ਉਸਾਰੀ) 'ਯੋਜਨਾਬੱਧ ਵਿਕਾਸ' (ਭਾਵ, ਐਸ.ਏ.ਐਸ. ਨਗਰ ਐਲ.ਪੀ.ਏ. ਦੇ ਮਾਸਟਰ ਪਲਾਨ ਨੂੰ ਲਾਗੂ ਕਰਨਾ) ਦੀ ਸ਼੍ਰੇਣੀ ਅਧੀਨ ਹੈ, ਜਿਸ ਨੂੰ ਪਹਿਲਾਂ ਹੀ ਪ੍ਰਵਾਨਗੀ ਦਿੱਤੀ ਜਾ ਚੁੱਕੀ ਹੈ। ਇਸ ਤਰ੍ਹਾਂ, ਪ੍ਰੋਜੈਕਟ ਦੀ ਸਥਿਤੀ ਨੂੰ ਬਦਲਿਆ ਨਹੀਂ ਜਾ ਸਕਦਾ। ਇਸ ਲਈ, ਖੇਤਰ ਦੇ ਮੁੱਲ ਅਤੇ ਗਤੀਸ਼ੀਲਤਾ ਨੂੰ ਵਧਾਉਣ ਲਈ, ਉਕਤ ਪ੍ਰੋਜੈਕਟ ਲਈ ਕੋਈ ਵਿਕਲਪ ਸੰਭਵ ਨਹੀਂ ਹੈ।

4. ਸਮਾਜਿਕ ਪ੍ਰਭਾਵ

4.1 ਪ੍ਰਭਾਵ ਦੀ ਪਛਾਣ ਕਰਨ ਲਈ ਢਾਂਚਾ ਅਤੇ ਪਹੁੰਚ

ਐਸ.ਆਈ.ਏ. ਵਿਕਾਸ ਦਰ ਨੂੰ ਉਤਸ਼ਾਹਿਤ ਕਰਨ ਵਾਲੇ ਪ੍ਰੋਜੈਕਟ, ਜਿਵੇਂ ਡੈਮ, ਖਾਣਾਂ, ਉਦਯੋਗਾਂ, ਰਾਜਮਾਰਗਾਂ, ਬੰਦਰਗਾਹਾਂ, ਹਵਾਈ ਅੱਡਿਆਂ, ਸ਼ਹਿਰੀ ਵਿਕਾਸ ਅਤੇ ਬਿਜਲੀ ਪ੍ਰੋਜੈਕਟਾਂ ਤੋਂ ਪਹਿਲਾਂ ਆਉਣ ਵਾਲੀਆਂ ਸੰਭਾਵਨਾਵਾਂ ਦਾ ਮੁਲਾਂਕਣ ਕਰਨ ਦੀ ਕੋਸ਼ਿਸ਼ ਕਰਦਾ ਹੈ। ਇਹ ਇਕ ਅਜਿਹਾ ਸਾਧਨ ਹੈ, ਜੋ ਫੈਸਲਾ ਲੈਣ ਵਾਲਿਆਂ ਨੂੰ ਉਨ੍ਹਾਂ ਦੀਆਂ ਕ੍ਰਿਆਵਾਂ ਦੇ ਸੰਭਾਵਿਤ ਨਕਾਰਾਤਮਕ ਪ੍ਰਭਾਵਾਂ ਦਾ ਅੰਦਾਜ਼ਾ ਲਗਾਉਣ ਵਿਚ ਸਹਾਇਤਾ ਕਰ ਸਕਦਾ ਹੈ ਤਾਂ ਜੋ ਇਨ੍ਹਾਂ ਨੂੰ ਰੋਕਣ ਜਾਂ ਘੱਟੋ ਘੱਟ ਰੱਖਣ ਲਈ ਜ਼ਰੂਰੀ ਕਦਮ ਸਮੇਂ ਸਿਰ ਚੁੱਕੇ ਜਾ ਸਕਣ। ਫੈਸਲਾ ਲੈਣ ਦੀ ਪ੍ਰਕਿਰਿਆ ਲਈ ਸਹਾਇਤਾ ਵਜੋਂ, ਐਸ.ਆਈ.ਏ ਸਮਾਜਿਕ ਅਤੇ ਸਭਿਆਚਾਰਕ ਕਾਰਕਾਂ ਬਾਰੇ ਜਾਣਕਾਰੀ ਪ੍ਰਦਾਨ ਕਰਦਾ ਹੈ ਜਿਨ੍ਹਾਂ ਨੂੰ ਕਿਸੇ ਵੀ ਫੈਸਲੇ ਵਿਚ ਧਿਆਨ ਵਿਚ ਰੱਖਣ ਦੀ ਜ਼ਰੂਰਤ ਹੁੰਦੀ ਹੈ, ਜੋ ਸਿੱਧੇ ਜਾਂ ਅਸਿੱਧੇ ਤੌਰ ਤੇ ਪ੍ਰੋਜੈਕਟ ਖੇਤਰ ਦੇ ਲੋਕਾਂ ਦੇ ਜੀਵਨ ਨੂੰ ਪ੍ਰਭਾਵਤ ਕਰਦੀ ਹੈ।

ਅੰਤਰ-ਸੰਗਠਨ ਕਮੇਟੀ ਦੇ ਸਮਾਜਿਕ ਪ੍ਰਭਾਵ ਮੁਲਾਂਕਣ ਦੇ ਸਿਧਾਂਤਾਂ ਅਤੇ ਦਿਸ਼ਾ ਨਿਰਦੇਸ਼ਾਂ (ਆਈ.ਓ.ਸੀ.ਪੀ.ਜੀ.ਐਸ.ਆਈ.ਏ. 2003) ਦੇ ਅਨੁਸਾਰ, ਸਮਾਜਿਕ ਪ੍ਰਭਾਵਾਂ ਨੂੰ ਕਲਪਨਾ ਕਰਨ ਦਾ ਇੱਕ ਰਵਾਇਤੀ ਤਰੀਕਾ ਹੇਠ ਲਿਖਿਆਂ ਵਿੱਚੋਂ ਇੱਕ ਜਾਂ ਵਧੇਰੇ ਵਿੱਚ ਤਬਦੀਲੀਆਂ ਵਜੋਂ ਹੈ:

- ❖ "ਲੋਕਾਂ ਦੇ ਜੀਵਨ ਦਾ ਢੰਗ - ਉਹ ਇਹ ਹੈ ਕਿ ਉਹ ਕਿਵੇਂ ਰਹਿੰਦੇ ਹਨ, ਕੰਮ ਕਰਦੇ ਹਨ, ਖੇਡਦੇ ਹਨ ਅਤੇ ਦਿਨ ਪ੍ਰਤੀ ਦਿਨ ਇੱਕ ਦੂਜੇ ਨਾਲ ਗੱਲਬਾਤ ਕਰਦੇ ਹਨ;
- ❖ ਉਨ੍ਹਾਂ ਦਾ ਸਭਿਆਚਾਰ - ਉਨ੍ਹਾਂ ਦੇ ਸਾਂਝਾ ਵਿਸ਼ਵਾਸ, ਭਾਵ, ਰਿਵਾਜ, ਕਦਰਾਂ ਕੀਮਤਾਂ ਅਤੇ ਭਾਸ਼ਾ ਜਾਂ ਉਪਭਾਸ਼ਾ;
- ❖ ਉਹਨਾਂ ਦਾ ਸਮੂਹ - ਉਨ੍ਹਾਂ ਦੀ ਏਕਤਾ, ਸਥਿਰਤਾ, ਚਰਿੱਤਰ, ਸੇਵਾਵਾਂ ਅਤੇ ਸਹੂਲਤਾਂ;
- ❖ ਉਹਨਾਂ ਦੀ ਰਾਜਨੀਤਿਕ ਪ੍ਰਣਾਲੀ - ਇਹ ਇਸ ਹੱਦ ਤੱਕ ਹੈ ਕਿ ਲੋਕ ਉਨ੍ਹਾਂ ਦੇ ਜੀਵਨ ਨੂੰ ਪ੍ਰਭਾਵਤ ਕਰਨ ਵਾਲੇ ਫੈਸਲਿਆਂ ਵਿੱਚ ਹਿੱਸਾ ਲੈਣ ਦੇ ਯੋਗ ਹੁੰਦੇ ਹਨ, ਲੋਕਤੰਤਰਕਰਨ ਦਾ ਪੱਧਰ ਜੋ ਹੋ ਰਿਹਾ ਹੈ, ਅਤੇ ਇਸ ਉਦੇਸ਼ ਲਈ ਪ੍ਰਦਾਨ ਕੀਤੇ ਸਰੋਤਾਂ ਦਾ ਹੈ।
- ❖ ਉਨ੍ਹਾਂ ਦਾ ਵਾਤਾਵਰਨ - ਹਵਾ ਅਤੇ ਪਾਣੀ ਦੀ ਗੁਣਵਤਾ ਲੋਕ ਜੋ ਵਰਤਦੇ ਹਨ; ਉਪਲਬਧਤਾ ਅਤੇ ਖਾਣੇ ਦੀ ਗੁਣਵਤਾ; ਜੋਖਮ ਦਾ ਪੱਧਰ, ਧੂੜ ਅਤੇ ਆਵਾਜ਼ ਦੇ ਪੱਧਰ ਦਾ ਉਹ ਸਾਹਮਣਾ ਕਰ ਰਹੇ ਹਨ। ਸਵੱਛਤਾ ਦੀ ਕਾਫ਼ੀਤਾ, ਉਨ੍ਹਾਂ ਦੀ ਭੌਤਿਕ ਸੁਰੱਖਿਆ ਅਤੇ ਸਰੋਤਾਂ ਤੱਕ ਪਹੁੰਚ ਅਤੇ ਨਿਯੰਤਰਣ।
- ❖ ਉਹਨਾਂ ਦੀ ਸਿਹਤ ਅਤੇ ਤੰਦਰੁਸਤੀ - ਸਿਹਤ ਪੂਰਨ ਸ਼ਰੀਰੀਕ, ਮਾਨਸਿਕ, ਸਮਾਜਿਕ ਅਤੇ ਅਧਿਆਤਮਿਕ ਤੰਦਰੁਸਤੀ ਦੀ ਅਵਸਥਾ ਹੈ ਨਾ ਕਿ ਸਿਰਫ਼ ਬਿਮਾਰੀਆਂ ਜਾਂ ਕਮਜ਼ੋਰੀ ਦੀ ਅਣਹੋਂਦ।
- ❖ ਉਨ੍ਹਾਂ ਦੇ ਨਿੱਜੀ ਅਤੇ ਜਾਇਦਾਦ ਦੇ ਅਧਿਕਾਰ - ਖ਼ਾਸਕਰ ਭਾਵੇਂ ਲੋਕ ਆਰਥਿਕ ਤੌਰ ਤੇ ਪ੍ਰਭਾਵਤ ਹਨ, ਜਾਂ ਨਿੱਜੀ ਨੁਕਸਾਨ ਦਾ ਅਨੁਭਵ ਕਰਦੇ ਹਨ ਜਿਸ ਵਿੱਚ ਉਨ੍ਹਾਂ ਦੀਆਂ ਸਿਵਲ ਅਜ਼ਾਦੀ ਦੀ ਉਲੰਘਣਾ ਸ਼ਾਮਲ ਹੋ ਸਕਦੀ ਹੈ।
- ❖ ਉਨ੍ਹਾਂ ਦੇ ਡਰ ਅਤੇ ਅਭਿਲਾਸ਼ਾ - ਆਪਣੀ ਸੁਰੱਖਿਆ ਬਾਰੇ ਉਨ੍ਹਾਂ ਦੀਆਂ ਧਾਰਨਾਵਾਂ, ਉਨ੍ਹਾਂ ਦੇ ਸਮਾਜ ਦੇ ਭਵਿੱਖ ਬਾਰੇ ਉਨ੍ਹਾਂ ਦੇ ਡਰ, ਅਤੇ ਉਨ੍ਹਾਂ ਦੇ ਭਵਿੱਖ ਅਤੇ ਆਪਣੇ ਬੱਚਿਆਂ ਦੇ ਭਵਿੱਖ ਲਈ ਉਨ੍ਹਾਂ ਦੀਆਂ ਅਭਿਲਾਸ਼ਾ।
- ❖ ਪ੍ਰਸਤਾਵਿਤ ਪ੍ਰੋਜੈਕਟ ਦੇ ਅਧੀਨ ਪ੍ਰਭਾਵ ਦੇ ਖੇਤਰ, ਜਿਸ ਵਿੱਚ ਦੋਵਾਂ ਦੀ ਜ਼ਮੀਨ ਪ੍ਰਾਪਤ ਕੀਤੀ ਜਾਏਗੀ ਅਤੇ ਵਾਤਾਵਰਣ, ਸਮਾਜਿਕ ਜਾਂ ਪ੍ਰੋਜੈਕਟ ਦੇ ਹੋਰ ਪ੍ਰਭਾਵਾਂ ਦੁਆਰਾ ਪ੍ਰਭਾਵਿਤ ਹੋਣ ਵਾਲੇ ਖੇਤਰਾਂ ਦੀ ਪਛਾਣ ਐਸ.ਆਈ.ਏ. ਟੀਮ ਦੁਆਰਾ ਪ੍ਰਸਤਾਵਿਤ ਖੇਤਰ ਦੀਆਂ ਕਈ ਮੁਲਾਕਾਤਾਂ ਦੀ ਸਹਾਇਤਾ ਨਾਲ ਕੀਤੀ ਗਈ ਹੈ।

- ❖ ਉਹਨਾਂ ਦੀ ਮਾਤਰਾ ਅਤੇ ਸਥਾਨ - ਪ੍ਰੋਜੈਕਟ ਲਈ ਐਕੁਆਇਰ ਕਰਨ ਦੀ ਤਜਵੀਜ਼ ਕੀਤੀ ਗਈ ਜ਼ਮੀਨ ਦੀ ਪਛਾਣ ਪ੍ਰੋਜੈਕਟ ਖੇਤਰ ਦੇ ਖੇਤਰੀ ਵਿਜ਼ਿਟ ਅਤੇ ਐਕਵਾਇਰ ਬਾਡੀ ਦੁਆਰਾ ਮੁਹੱਈਆ ਕੀਤੇ ਗਏ ਮਾਲ ਰਿਕਾਰਡਾਂ ਦੇ ਵਿਸ਼ਲੇਸ਼ਣ ਨਾਲ ਕੀਤੀ ਗਈ ਸੀ।
- ❖ ਘੱਟੋ ਘੱਟ - ਇਸ ਤੱਥ ਵਜੋਂ ਜਿਵੇਂ ਕਿ ਗ੍ਰਹਿਣ ਕਰਨ ਵਾਲੀ ਸੰਸਥਾ ਦੁਆਰਾ ਦਾਅਵਾ ਕੀਤਾ ਗਿਆ ਸੀ, ਕਿ ਭੇਂ ਪ੍ਰਾਪਤੀ ਕਰਨ ਲਈ ਜ਼ਮੀਨ ਘੱਟੋ ਘੱਟ ਪ੍ਰਸਤਾਵਿਤ ਹੈ, ਜੋ ਭੇਂ ਪ੍ਰਾਪਤੀ ਵਿਭਾਗ ਦੀ ਸਹਾਇਤਾ ਨਾਲ ਯੋਜਨਾ ਦੀ ਪੁਸ਼ਟੀ ਕੀਤੀ ਗਈ ਸੀ।
- ❖ ਸੰਭਾਵਤ ਵਿਕਲਪ - ਪ੍ਰੋਜੈਕਟ ਲਈ ਸਾਈਟ ਅਤੇ ਇਸ ਦੀ ਸੰਭਾਵਨਾ ਦਾ ਵਿਸ਼ਲੇਸ਼ਣ ਪ੍ਰੋਜੈਕਟ ਦੇ ਖੇਤਰ ਵਿਚ ਜਾ ਕੇ ਕੀਤਾ ਗਿਆ ਸੀ, ਐਸ.ਆਈ.ਏ. ਦੀ ਟੀਮ ਦੁਆਰਾ ਪ੍ਰਸਤੁਤ ਕੀਤੀ ਗਈ ਜ਼ਮੀਨ ਸਭ ਤੋਂ ਉੱਤਮ ਵਿਕਲਪ ਹੈ, ਇਸ ਬਾਰੇ ਵਿਭਾਗ ਦੇ ਦਾਅਵੇ ਦੀ ਪੁਸ਼ਟੀ ਕੀਤੀ ਗਈ।
- ❖ ਜ਼ਮੀਨ - ਪ੍ਰਸਤਾਵਿਤ ਜ਼ਮੀਨ ਦਾ ਮਾਪਣ 23.7708 ਏਕੜ ਦਿੱਤਾ ਗਿਆ ਹੈ, ਇਹ ਜ਼ਮੀਨ ਬਰਸਾਤੀ ਪਾਣੀ ਦੇ ਨਿਪਟਾਰੇ ਲਈ ਸੈਕਟਰ 92 ਅਤੇ 92-ਅਲਫ਼ਾ ਦੀ ਵੰਡ ਵਾਲੀ ਸੜਕ ਦੇ ਵਿਕਾਸ ਲਈ 'ਐਲ.ਏ.ਆਰ.ਆਰ. ਐਕਟ (L.A.R.R. Act), 2013' ਦੇ ਪ੍ਰਾਵਧਾਨਾਂ ਅਨੁਸਾਰ ਐਕੁਆਇਰ ਕੀਤੀ ਜਾਏਗੀ। ਐਸ.ਆਈ.ਏ. ਦੀ ਟੀਮ ਨੇ ਮੌਕੇ ਦਾ ਦੌਰਾ ਕੀਤਾ ਅਤੇ ਉਪਰੋਕਤ ਸਥਾਨ ਤੇ ਜਾਕੇ ਅਧਿਅਨ ਕੀਤਾ।
- ❖ ਪ੍ਰੋਜੈਕਟ ਲਈ ਕਿਸੇ ਵੀ ਜਨਤਕ, ਅਣਵਰਤੀ ਜ਼ਮੀਨ ਦੀ ਵਰਤੋਂ ਦੀ ਸੰਭਾਵਨਾ - ਇਹ ਵੇਖਣ ਲਈ ਕਿ ਕੀ ਗ੍ਰਾਮ ਪੰਚਾਇਤਾਂ ਜਾਂ ਸਰਕਾਰੀ ਜ਼ਮੀਨ ਪ੍ਰੋਜੈਕਟ ਵਿਚ ਵਰਤੀ ਜਾ ਸਕਦੀ ਹੈ।

ਸਮਾਜਿਕ ਪ੍ਰਭਾਵ ਮੁਲਾਂਕਣ ਕਰਨ ਦੀ ਪ੍ਰਕਿਰਿਆ ਨੂੰ ਇਸ ਢੰਗ ਨਾਲ ਤਿਆਰ ਕੀਤਾ ਗਿਆ ਸੀ, ਜਿਸ ਵਿਚ ਪ੍ਰਸਤਾਵਿਤ ਗ੍ਰਹਿਣ ਦੇ ਪ੍ਰਭਾਵਾਂ ਦਾ ਮੁਲਾਂਕਣ ਕਰਨ ਲਈ ਸਾਰੇ ਹਿੱਸੇਦਾਰਾਂ ਨੂੰ ਯੋਜਨਾਬੱਧ ਤਰੀਕੇ ਨਾਲ ਸ਼ਾਮਲ ਕੀਤਾ ਗਿਆ ਹੈ। ਪ੍ਰਭਾਵਾਂ ਦੀ ਪਛਾਣ ਕਰਨ ਲਈ 'ਢਾਂਚਾ ਅਤੇ ਪਹੁੰਚ' ਹੇਠ ਦਿੱਤੇ ਕਦਮਾਂ ਵਿੱਚ ਦਰਸਾਈ ਗਈ ਹੈ -

ਕਦਮ 1: ਐਸ.ਆਈ.ਏ ਟੀਮ ਦਾ ਗਠਨ

ਕਦਮ 2: ਸਾਹਿਤ ਸਮੀਖਿਆ

ਕਦਮ 3: ਵੱਖ ਵੱਖ ਹਿੱਸੇਦਾਰਾਂ ਨਾਲ ਮੀਟਿੰਗ

ਕਦਮ 4: ਡੇਟਾ ਸੰਗ੍ਰਹਿ (ਟੂਲ: ਪ੍ਰਸ਼ਨਨਾਮੇ, ਐਫ.ਜੀ.ਡੀ. ਅਨੁਸੂਚੀ)

ਕਦਮ 5: ਡਾਟਾ ਪ੍ਰੋਸੈਸਿੰਗ

ਕਦਮ 6: ਰਿਪੋਰਟਿੰਗ

ਭੂਮੀ ਪ੍ਰਾਪਤੀ ਤੋਂ ਪ੍ਰਭਾਵਤ ਹੋਣ ਵਾਲੇ ਮੁੱਖ ਹਿੱਸੇਦਾਰ ਹੋਣਗੇ, ਕਿਉਂਕਿ ਪ੍ਰਸਤਾਵਿਤ ਜ਼ਮੀਨ ਤੇ ਕੋਈ ਖੇਤੀਬਾੜੀ ਗਤੀਵਿਧੀ ਨਹੀਂ ਹੈ, ਇਸ ਲਈ ਖੁਰਾਕ ਸੁਰੱਖਿਆ ਨੂੰ ਕੋਈ ਨੁਕਸਾਨ ਨਹੀਂ ਹੋਇਆ ਹੈ।

4.2 ਪ੍ਰੋਜੈਕਟ ਚੱਕਰ ਦੇ ਵੱਖ ਵੱਖ ਪੜਾਵਾਂ ਤੇ ਪ੍ਰਭਾਵਾਂ ਦਾ ਵੇਰਵਾ

ਬਰਸਾਤੀ ਪਾਣੀ ਦੇ ਨਿਪਟਾਰੇ ਲਈ ਸੈਕਟਰ 92 ਅਤੇ 92-ਅਲਫ਼ਾ ਦੀ ਪ੍ਰਸਤਾਵਿਤ 200' ਚੌੜੀ ਸੜਕ ਲਈ ਦੋ ਗ੍ਰਾਮ ਪੰਚਾਇਤਾਂ ਵਿਖੇ ਪ੍ਰਭਾਵਿਤ ਜ਼ਮੀਨ ਗ੍ਰਹਿਣ ਕਰਨ ਦੇ ਸਮਾਜਿਕ ਪ੍ਰਭਾਵ ਨੂੰ ਸ਼੍ਰੇਣੀਬੱਧ ਕੀਤਾ ਗਿਆ ਹੈ -

- I. ਨਿਰਮਾਣ ਪੜਾਅ ਦੌਰਾਨ ਪ੍ਰਭਾਵ
- II. ਉਸਾਰੀ ਦੇ ਪੜਾਅ ਦੌਰਾਨ ਪ੍ਰਭਾਵ
- III. ਕਾਰਜਸ਼ੀਲ ਅਵਸਥਾ ਦੇ ਦੌਰਾਨ ਪ੍ਰਭਾਵ

ਸਾਰਣੀ 4.1 ਪ੍ਰੋਜੈਕਟ ਦੇ ਵੱਖ ਵੱਖ ਪੜਾਵਾਂ ਤੇ ਸਮਾਜਿਕ ਪ੍ਰਭਾਵਾਂ ਦਾ ਮੁਲਾਂਕਣ

ਪੂਰਵ-ਨਿਰਮਾਣ	ਨਿਰਮਾਣ	ਕਾਰਜਸ਼ੀਲ ਪੜਾਅ
ਖੇਤੀਬਾੜੀ ਜ਼ਮੀਨ ਦੀ ਪ੍ਰਾਪਤੀ	ਧੂੜ ਅਤੇ ਹਵਾ ਪ੍ਰਦੂਸ਼ਣ	ਜ਼ਮੀਨ ਦੇ ਮੁਲ ਵਿੱਚ ਵਾਧਾ ਅਤੇ ਚੰਡੀਗੜ੍ਹ ਨਾਲ ਸੰਪਰਕ ਵਿੱਚ ਸੁਧਾਰ
ਸਥਾਨਕ ਲੋਕਾਂ ਦੇ ਪਸ਼ੂਆਂ ਦੇ ਸ਼ੋਡ (ਅਸਥਾਈ ਢਾਂਚਾ) ਦੀ ਪ੍ਰਾਪਤੀ	ਸ਼ੋਰ ਪ੍ਰਦੂਸ਼ਣ	ਸੁਸਾਇਟੀ ਦੇ ਕਮਜ਼ੋਰ ਭਾਗ ਲਈ ਕਮਜ਼ੋਰੀ ਘਟਾਉਣ ਅਤੇ ਅਵਸਰ ਵਧਾਉਣਾ।
(ਰੁੱਖਾਂ ਦੀ ਪ੍ਰਾਪਤੀ) ਦਵ ਫਲਦਾਰ -ਰੁੱਖ ਅਤੇ ਗੈਰ-ਫਲਦਾਰ ਰੁੱਖ	ਉਸਾਰੀ ਦੇ ਦੌਰਾਨ ਅਸਥਾਈ ਰੁਜ਼ਗਾਰ	ਰੁੱਖ ਲੱਗਾਉਣ, ਬਰਸਾਤੀ ਪਾਣੀ ਦਾ ਪ੍ਰਬੰਧ
ਸਿੰਚਾਈ ਦੇ ਸਰੋਤ ਵਜੋਂ ਸੰਚਾਲਨ ਟਿਊਬਵੈੱਲ ਦੀ ਪ੍ਰਾਪਤੀ	ਪਾਣੀ ਦੀ ਨਿਕਾਸੀ ਦੀ ਸਮੱਸਿਆ ਜੋ ਮੀਂਹ ਪੈਦਾ ਹੈ	ਯੋਜਨਾਬੱਧ ਵਿਕਾਸ ਨੂੰ ਆਕਰਸ਼ਤ ਕਰੇ ਜਿਸ ਦੇ ਨਤੀਜੇ ਵਜੋਂ ਖੇਤਰ ਵਿੱਚ ਜੀਵਨ ਅਤੇ ਰੁਜ਼ਗਾਰ ਦੀ ਗੁਣਵੱਤਾ ਵਿੱਚ ਵਾਧਾ ਹੁੰਦਾ ਹੈ।

ਸਰੋਤ: ਖੇਤਰ ਦੇ ਦੌਰਾ ਦੇ ਅਧਾਰ ਤੇ ਮੁਲਾਂਕਣ, ਜੂਨ 2021

ਪ੍ਰੋਜੈਕਟ ਲਈ ਵਿਸਤ੍ਰਿਤ ਪ੍ਰੋਜੈਕਟ ਪ੍ਰਸਤਾਵ/ਸੰਭਾਵਨਾ ਅਧਿਐਨ ਦੀ ਉਪਲਬਧਤਾ ਦੇ ਕਾਰਨ ਇੱਕ ਵਿਸਥਾਰ ਮੁਲਾਂਕਣ ਨਹੀਂ ਕੀਤਾ ਜਾ ਸਕਿਆ, ਸਮਾਜਿਕ ਪ੍ਰਭਾਵ ਪ੍ਰਬੰਧਨ ਯੋਜਨਾ ਦਾ ਮੁੱਖ ਉਦੇਸ਼ ਇਹ ਸੁਨਿਸ਼ਚਿਤ ਕਰਨਾ ਹੈ, ਕਿ ਵੱਖ ਵੱਖ ਮਾੜੇ ਪ੍ਰਭਾਵਾਂ ਨੂੰ ਘਟਾਇਆ ਜਾਵੇ ਅਤੇ ਸਕਾਰਾਤਮਕ ਪ੍ਰਭਾਵਾਂ ਨੂੰ ਵਧਾਇਆ ਜਾਵੇ। ਸਮਾਜਿਕ ਪ੍ਰਭਾਵ ਪ੍ਰਬੰਧਨ ਉਪਾਅ ਪ੍ਰੋਜੈਕਟ ਦੇ ਵੱਖ ਵੱਖ ਪੜਾਵਾਂ ਦੌਰਾਨ ਲਾਗੂ ਕੀਤੇ ਜਾਣਗੇ। ਪੂਰਵ-ਨਿਰਮਾਣ ਪੜਾਅ, ਨਿਰਮਾਣ ਪੜਾਅ ਅਤੇ ਕਾਰਜਸ਼ੀਲ ਪੜਾਅ। ਨਿਰਮਾਣ ਦੇ ਵੱਖ-ਵੱਖ ਪੜਾਵਾਂ ਦੌਰਾਨ ਵੱਖ-ਵੱਖ ਪ੍ਰਭਾਵਾਂ ਦੇ ਵੇਰਵੇ ਦੀ ਪਛਾਣ ਕੀਤੀ ਜਾਂਦੀ ਹੈ, ਜੋ ਸਾਰਣੀ 4.1 ਵਿੱਚ ਦਿੱਤੀ ਗਈ ਹੈ।

ਸਾਰਣੀ 4.2 ਪ੍ਰਭਾਵਿਤ ਖੇਤਰ ਤੇ ਦੇ ਵੱਖ ਵੱਖ ਪੜਾਵਾਂ ਦਾ ਮੁਲਾਂਕਣ

ਪ੍ਰਭਾਵ	ਸਕਾਰਾਤਮਕ	ਨਕਾਰਾਤਮਕ	ਕੋਈ ਅਸਰ ਨਹੀਂ
ਆਮਦਨੀ ਦਾ ਪੱਧਰ	ਹਾਂ	ਹਾਂ	-
ਅਜੀਵੀਕਾ ਦਾ ਪੱਧਰ	ਹਾਂ	-	-
ਸਥਾਨਕ ਆਰਥਿਕ ਗਤੀਵਿਧੀਆਂ ਵਿੱਚ ਵਿਘਨ	-	-	ਹਾਂ
ਪਰਿਵਾਰ ਦੇ ਸਹਿਯੋਗ ਵਿੱਚ ਰੁਕਾਵਟ	-	-	ਹਾਂ
ਗਰੀਬੀ ਦੇ ਜੋਖਮ	-	-	ਹਾਂ
ਔਰਤਾਂ ਦੇ ਗਹਿਣੇ ਦਾ ਮਿਆਰ	ਹਾਂ	-	-
ਕੁਦਰਤੀ ਸਰੋਤ (ਮਿੱਟੀ, ਹਵਾ, ਪਾਣੀ, ਜੰਗਲ)	-	ਹਾਂ	-
ਆਮ ਜਾਇਦਾਦ	ਹਾਂ	-	-
ਸਿਹਤ	ਹਾਂ	-	-
ਸਿੱਖਿਆ	-	-	ਹਾਂ
ਸਥਾਨਕ ਰਾਜਨੀਤਿਕ ਢਾਂਚਿਆਂ ਦੀ ਤਬਦੀਲੀ	-	ਹਾਂ	-
ਜਨਸੰਖਿਆ ਤਬਦੀਲੀ	-	-	ਹਾਂ
ਉਜਾੜੇ ਦਾ ਤਣਾਅ	-	-	ਹਾਂ
ਔਰਤਾਂ ਵਿਰੁੱਧ ਹਿੰਸਾ	-	-	ਹਾਂ
ਮੌਜੂਦਾ ਪਸ਼ੂਆਂ ਤੇ ਪ੍ਰਭਾਵ	-	-	ਹਾਂ
ਸਮਾਜ ਦਾ ਪ੍ਰੀੜਤ ਸਮੂਹ	ਹਾਂ	-	-

ਸਰੋਤ: ਖੇਤਰ ਦੇ ਦੌਰਾ ਦੇ ਅਧਾਰ ਤੇ ਮੁਲਾਂਕਣ, ਜੂਨ 2021

ਇਹ ਗਣਨਾ ਸਰਵੇਖਣ ਪੜਾਅ ਦੌਰਾਨ ਉੱਤਰਦਾਤਾਵਾਂ ਦੁਆਰਾ ਦਿੱਤੀ ਗਈ ਬਹੁਗਿਣਤੀ ਪ੍ਰਤਿਕ੍ਰਿਆ ਦੀ ਗਣਨਾ ਕਰਕੇ ਕੀਤੀ ਜਾਂਦੀ ਹੈ, ਜਿਵੇਂ ਕਿ ਉਪਰੋਕਤ ਸਾਰਣੀ ਵਿੱਚ ਦੱਸਿਆ ਗਿਆ ਹੈ, ਕਿ ਬਹੁਤੇ ਜਵਾਬਦੇਹ ਮਹਿਸੂਸ ਕਰਦੇ ਹਨ ਕਿ ਜ਼ਮੀਨ ਐਕੁਆਇਰ ਹੋਣ ਤੋਂ ਬਾਅਦ ਉਨ੍ਹਾਂ ਦੀ ਆਮਦਨੀ ਅਤੇ ਜੀਵਨ ਦੇ ਪੱਧਰ ਤੇ ਸਕਾਰਾਤਮਕ ਅਤੇ ਨਕਾਰਾਤਮਕ ਦੋਵੇਂ ਪ੍ਰਭਾਵ ਪੈਣਗੇ ਅਤੇ ਜ਼ਮੀਨ ਦੀ ਪ੍ਰਾਪਤੀ ਤੋਂ ਬਾਅਦ ਪਿੰਡ ਦੀ ਜਨਸੰਖਿਆ ਅਤੇ ਉਜਾੜੇ ਦੇ ਤਣਾਅ ਦਾ ਕੋਈ ਪ੍ਰਭਾਵ ਨਹੀਂ ਪਵੇਗਾ। ਸਥਾਨਕ ਆਰਥਿਕ ਗਤੀਵਿਧੀਆਂ, ਪਰਿਵਾਰਕ ਸਹਿਯੋਗ, ਗਰੀਬੀ, ਸਥਾਨਕ ਆਰਥਿਕ ਗਤੀਵਿਧੀਆਂ, ਪਰਿਵਾਰ ਦੇ ਸਹਿਯੋਗ, ਗਰੀਬੀ, ਸਾਂਝੀ ਜਾਇਦਾਦ, ਸਿੱਖਿਆ, ਰਾਜਨੀਤਿਕ ਢਾਂਚਿਆਂ ਅਤੇ ਔਰਤਾਂ ਵਿਰੁੱਧ ਹਿੰਸਾ ਤੇ ਕੋਈ ਪ੍ਰਭਾਵ ਨਹੀਂ ਪਵੇਗਾ, ਭੇਂ ਪ੍ਰਾਪਤੀ ਤੋਂ ਬਾਅਦ ਆਮ ਸੰਪਤੀ, ਸਿੱਖਿਆ, ਔਰਤਾਂ ਦੇ ਜੀਵਨ

ਪੱਧਰ ਤੇ ਸਕਾਰਾਤਮਕ ਪ੍ਰਭਾਵ ਹੋਣਗੇ। ਜਦੋਂ ਕਿ, ਕੁਝ ਉੱਤਰਦਾਤਾਵਾਂ ਦਾ ਮੰਨਣਾ ਹੈ, ਕਿ ਪਾਣੀ ਭਰਨ, ਹੜ੍ਹਾਂ ਅਤੇ ਬਿਜਲੀ ਦੇ ਝਟਕਿਆਂ ਦੇ ਰੂਪ ਵਿੱਚ ਪ੍ਰਸਤਾਵਿਤ ਸੜਕ ਦੇ ਕਾਰਨ ਭੂਮੀ ਗ੍ਰਹਿਣ ਦੇ ਨਕਾਰਾਤਮਕ ਪ੍ਰਭਾਵ ਹੋਣਗੇ। ਇਸ ਤਰ੍ਹਾਂ, ਕੁਦਰਤੀ ਸਰੋਤਾਂ ਤੇ ਕੁਝ ਨਕਾਰਾਤਮਕ ਪ੍ਰਭਾਵ ਦੇਖੇ ਗਏ ਹਨ, ਜਿਨ੍ਹਾਂ ਨੂੰ ਸਹੀ ਵਿਚਾਰਾਂ ਨਾਲ ਅਸਾਨੀ ਨਾਲ ਘੱਟ ਕੀਤਾ ਜਾ ਸਕਦਾ ਹੈ। ਹਿੱਸੇਦਾਰਾਂ ਨਾਲ ਵਿਚਾਰ ਵਟਾਂਦਰੇ, ਫੀਲਡ ਮੁਲਾਕਾਤਾਂ ਅਤੇ ਡੈਸਕ ਸਮੀਖਿਆ ਤੋਂ ਬਾਅਦ, ਵੱਖ-ਵੱਖ ਮਾਪਦੰਡਾਂ ਤੇ ਪ੍ਰਭਾਵਾਂ ਦੀ ਪ੍ਰਕਿਰਤੀ ਦੀ ਪਛਾਣ ਕੀਤੀ ਗਈ ਹੈ। (ਸਾਰਣੀ 4.3 ਵੇਖੋ)

ਸਾਰਣੀ 4.3 ਸਮਾਜਕ ਪ੍ਰਭਾਵਾਂ ਦੀ ਸੂਚਕ ਸੂਚੀ

ਕ੍ਰਮ	ਪ੍ਰਭਾਵ	ਪ੍ਰਭਾਵ ਦੀ ਕੁਦਰਤ	ਕਾਰਣ
1	ਜ਼ਮੀਨ	ਨਕਾਰਾਤਮਕ	ਖੇਤੀਬਾੜੀ ਜ਼ਮੀਨ ਦਾ ਨੁਕਸਾਨ
2	ਜ਼ਮੀਨ ਦਾ ਮੁੱਲ	ਸਕਾਰਾਤਮਕ	ਕਨੈਕਟੀਵਿਟੀ ਨੂੰ ਅਪਗ੍ਰੇਡ ਕਰਨ ਤੋਂ ਬਾਅਦ ਜ਼ਮੀਨ ਦੀ ਕੀਮਤ ਵਧੇਗੀ
3	ਅਜੀਵੀਕਾ ਅਤੇ ਆਮਦਨੀ	ਸਕਾਰਾਤਮਕ	ਰੁਜ਼ਗਾਰ ਦੇ ਮੌਕਿਆਂ ਅਤੇ ਮਾਰਕੀਟ ਗਤੀਵਿਧੀਆਂ ਵਿੱਚ ਵਾਧਾ। ਮੌਜੂਦਾ ਪਸ਼ੁਆਂ ਦੇ ਸੈਂਡਾਂ ਨੂੰ ਬਦਲਣਾ
4	ਭੌਤਿਕ ਸਰੋਤ	---	ਭੌਤਿਕ ਸਰੋਤ ਦਾ ਕੋਈ ਨੁਕਸਾਨ ਨਹੀਂ
5	ਨਿਜੀ ਜਾਇਦਾਦ	ਨਕਾਰਾਤਮਕ	ਸਿੰਚਾਈ ਸੰਪਤੀਆਂ ਜਿਵੇਂ ਟਿਊਬਵੈਲਾਂ ਅਤੇ ਬੋਰਵੈਲਾਂ ਦਾ ਨੁਕਸਾਨ
6	ਜਨਤਕ ਸੇਵਾਵਾਂ ਅਤੇ ਸਹੂਲਤਾਂ	---	---
7	ਸਿਹਤ ਅਤੇ ਸਿੱਖਿਆ	ਸਕਾਰਾਤਮਕ	ਕਨੈਕਟੀਵਿਟੀ ਅਪਗ੍ਰੇਡ ਕਰਨ ਨਾਲ ਕਮਜ਼ੋਰੀ ਵਿੱਚ ਕਮੀ ਆਵੇਗੀ
8	ਸਭਿਆਚਾਰਕ ਅਤੇ ਸਮਾਜਿਕ ਏਕਤਾ	---	---
9	ਲਿੰਗ ਅਧਾਰਤ ਪ੍ਰਭਾਵ	---	---

ਸਰੋਤ: ਖੇਤਰ ਦੇ ਦੌਰਾ ਦੇ ਆਧਾਰ ਤੇ ਮੁਲਾਂਕਣ, ਜੂਨ 2021

4.2.1 ਜ਼ਮੀਨ ਗ੍ਰਹਿਣ ਦਾ ਸਮਾਜਕ-ਆਰਥਿਕ ਪ੍ਰਭਾਵ

ਭੂਮੀ ਗ੍ਰਹਿਣ ਪ੍ਰਕਿਰਿਆ ਦਾ ਇਕ ਮਹੱਤਵਪੂਰਨ ਹਿੱਸਾ ਭੂਮੀ ਪ੍ਰਾਪਤੀ ਕਰਨ ਤੋਂ ਬਾਅਦ ਲੋਕਾਂ ਤੇ ਹੋਣ ਵਾਲੇ ਸਮਾਜਕ-ਆਰਥਿਕ ਪ੍ਰਭਾਵ ਤੱਕ ਪਹੁੰਚਣਾ ਹੈ। ਵੱਖ ਵੱਖ ਆਰਥਿਕ ਮੁੱਦਿਆਂ ਤੇ ਉੱਤਰ ਦੇਣ ਵਾਲਿਆਂ ਦੀ ਪ੍ਰਤੀਕ੍ਰਿਆ ਸਾਰਣੀ 4.4 ਵਿੱਚ ਦਿੱਤੀ ਗਈ ਹੈ।

ਸਾਰਣੀ 4.4 ਅਜੀਵੀਕਾ ਅਤੇ ਆਮਦਨੀ ਤੇ ਅਸਰ

ਕ੍ਰਮ	ਸਮੱਸਿਆਵਾਂ	ਸਕਾਰਾਤਮਕ	ਨਕਾਰਾਤਮਕ	ਕੋਈ ਅਸਰ ਨਹੀਂ
1	ਰੁਜ਼ਗਾਰ ਦੀ ਕਿਸਮ	28.00 %	24.00 %	28.00 %
2	ਰੁਜ਼ਗਾਰ ਦੇ ਦਿਨਾਂ ਦੀ ਗਿਣਤੀ	14.00 %	16.00 %	70.00 %
3	ਰੁਜ਼ਗਾਰ ਪੈਟਰਨ	82.00 %	18.00 %	0.00 %
4	ਪਰਿਵਾਰਕ ਆਮਦਨੀ	54.00 %	32.00 %	12.00 %
5	ਭੋਜਨ ਸੁਰੱਖਿਆ	12.00 %	16.00 %	78.00 %
6	ਰਹਿਣ ਦਾ ਮਿਆਰ	66.00 %	26.00 %	8.00 %
7	ਸਥਾਨਕ ਆਰਥਿਕਤਾ	60.00 %	18.00 %	22.00 %
ਸਮੁੱਚੀ ਗਿਣਤੀ		52.57 %	14.29 %	35.14 %

ਸਰੋਤ: ਪ੍ਰਾਇਮਰੀ ਸਰਵੇਖਣ, ਜੂਨ 2021

ਸਾਰੇ ਜਵਾਬਦੇਹ (34.00%) ਸਮਝਦੇ ਸਨ ਕਿ, ਭੂਮੀ ਪ੍ਰਾਪਤੀ ਕਰਨ ਨਾਲ ਰੁਜ਼ਗਾਰ ਤੇ ਸਕਾਰਾਤਮਕ ਪ੍ਰਭਾਵ ਪਏਗਾ, ਇਸ ਤੋਂ ਇਲਾਵਾ 38 ਫੀਸਦੀ ਲੋਕਾਂ ਨੇ ਦੱਸਿਆ ਕਿ, ਰੋਜ਼ਗਾਰ ਦੇ ਪ੍ਰਤੀਰੂਪ ਤੇ ਕੋਈ ਪ੍ਰਭਾਵ ਨਹੀਂ ਪਵੇਗਾ। ਜ਼ਮੀਨੀ

ਪ੍ਰਾਪਤੀ ਤੋਂ ਬਾਅਦ ਪ੍ਰਭਾਵਿਤ ਲੋਕਾਂ ਦੀ ਪਰਿਵਾਰਕ ਆਮਦਨੀ ਦੇ ਸੰਬੰਧ ਵਿਚ, ਉਨ੍ਹਾਂ ਵਿਚੋਂ 54 ਫ਼ੀਸਦੀ ਨੇ ਕਿਹਾ ਕਿ ਉਨ੍ਹਾਂ ਦੀ ਮੌਜੂਦਾ ਪਰਿਵਾਰਕ ਆਮਦਨ ਵਿਚ ਵਾਧਾ ਹੋ ਸਕਦਾ ਹੈ, ਜਦੋਂ ਕਿ, 12 ਫ਼ੀਸਦੀ ਲੋਕਾਂ ਨੇ ਆਪਣੀ ਮੌਜੂਦਾ ਪਰਿਵਾਰਕ ਆਮਦਨੀ ਤੇ ਕੋਈ ਪ੍ਰਭਾਵ ਮਹਿਸੂਸ ਨਹੀਂ ਕੀਤਾ। ਅਨਾਜ ਸੁਰੱਖਿਆ, ਜੀਵਨ ਪੱਧਰ ਅਤੇ ਸਥਾਨਕ ਆਰਥਿਕਤਾ ਦੇ ਮੁੱਦੇ ਤੇ, 12 ਫ਼ੀਸਦੀ, 86 ਫ਼ੀਸਦੀ ਅਤੇ 60 ਫ਼ੀਸਦੀ ਲੋਕਾਂ ਨੇ ਪ੍ਰਗਟਾਵਾ ਕੀਤਾ ਕਿ, ਕੋਈ ਪ੍ਰਭਾਵ ਨਹੀਂ ਹੋਏਗਾ, ਕਿਉਂਕਿ ਐਕੁਆਇਰ ਕੀਤੀ ਗਈ ਜ਼ਮੀਨ ਆਬਾਦੀ ਦੇ ਨੇੜੇ ਹੈ।

ਚਿੱਤਰ 4.1 ਅਜੀਵੀਕਾ ਅਤੇ ਆਮਦਨੀ ਤੇ ਅਸਰ

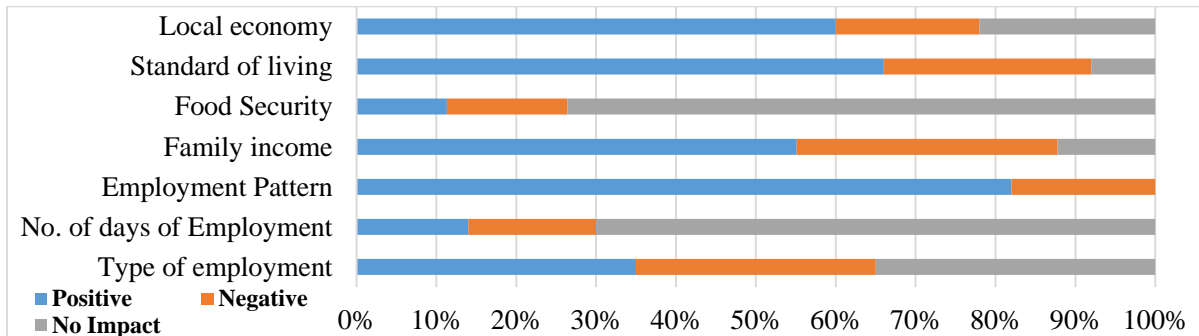

ਸਰੋਤ: ਖੇਤਰ ਦੇ ਦੌਰਾ ਅਤੇ ਹਿੱਸੇਦਾਰਾਂ ਦੀ ਸਲਾਹ ਦੇ ਅਧਾਰ ਤੇ ਮੁਲਾਂਕਣ, ਜੂਨ 2021

ਸੰਖੇਪ ਵਿੱਚ ਕਿਹਾ ਜਾਵੇ ਤਾਂ, ਵੱਖ ਵੱਖ ਆਰਥਿਕ ਮੁੱਦਿਆਂ ਤੇ ਭੂਮੀ ਗ੍ਰਹਿਣ ਦੇ ਆਲੇ ਦੁਆਲੇ ਰਹਿ ਰਹੇ ਪਰਿਵਾਰਾਂ ਦੀ ਪ੍ਰਤੀਕ੍ਰਿਆ ਸਕਾਰਾਤਮਕ ਸੀ, ਅਤੇ ਉਨ੍ਹਾਂ ਵਿਚੋਂ ਬਹੁਤੇ ਅਰਥਾਤ 52.57 ਫ਼ੀਸਦੀ ਜ਼ਮੀਨੀ ਗ੍ਰਹਿਣ ਦੇ ਹੱਕ ਵਿੱਚ ਹਨ, ਜਦੋਂ ਕਿ ਸਿਰਫ਼ 14.29 ਫ਼ੀਸਦੀ ਨਕਾਰਾਤਮਕ ਵਾਧੇ ਦੇ ਹੱਕ ਵਿੱਚ ਸਨ।

4.2.2 ਸਥਾਨਕ ਸੇਵਾਵਾਂ ਅਤੇ ਸਹੂਲਤਾਂ ਤੇ ਪ੍ਰਭਾਵ

ਸਥਾਨਕ ਸੇਵਾਵਾਂ ਅਤੇ ਸਹੂਲਤਾਂ ਤੇ ਜ਼ਮੀਨੀ ਪ੍ਰਾਪਤੀ ਦੇ ਪ੍ਰਭਾਵਾਂ ਦੇ ਸੰਬੰਧ ਵਿਚ, 38.00 ਫ਼ੀਸਦੀ ਜਵਾਬਦੇਹਾਂ ਨੇ ਜ਼ਾਹਰ ਕੀਤਾ ਕਿ, ਜ਼ਮੀਨ ਦੇ ਇਸ ਪ੍ਰਾਪਤੀ ਦੇ ਕਾਰਨ, ਆਬਾਦੀ ਵਿਚ ਤਬਦੀਲੀ ਦੁਆਰਾ ਪਿੰਡ ਤੇ ਮਾੜਾ ਪ੍ਰਭਾਵ ਪਵੇਗਾ। ਇਸ ਤੋਂ ਇਲਾਵਾ, ਕੁੱਝ 22.00 ਫ਼ੀਸਦੀ ਪ੍ਰਤੀਕਰਤਾਵਾਂ ਦੀ ਰਾਏ ਸੀ, ਕਿ ਇਹਨਾਂ ਸਹੂਲਤਾਂ ਦੀ ਉਸਾਰੀ ਅਤੇ ਕਾਰਜਸ਼ੀਲ ਦੌਰ ਦੌਰਾਨ, ਧੂੜ, ਹਵਾ ਪ੍ਰਦੂਸ਼ਣ ਅਤੇ ਠੋਸ ਵਾਤਾਵਰਣ ਕਾਰਨ ਸਿਹਤ ਉੱਤੇ ਕੁਝ ਮਾੜਾ ਪ੍ਰਭਾਵ ਪਵੇਗਾ। ਇਸਦੇ ਇਲਾਵਾ 24.00 ਫ਼ੀਸਦੀ ਪ੍ਰਤੀਕਰਤਾਵਾਂ ਦੀ ਰਾਏ ਸੀ, ਕਿ ਆਮ ਤੌਰ ਤੇ ਇਸਦਾ ਪਰਿਵਾਰਿਕ ਏਕੀਕਰਨ ਤੇ ਮਾੜਾ ਪ੍ਰਭਾਵ ਪਵੇਗਾ। (ਸਾਰਣੀ 4.5)

ਚਿੱਤਰ 4.2 ਸਥਾਨਕ ਸੇਵਾਵਾਂ ਅਤੇ ਸਹੂਲਤਾਂ ਤੇ ਪ੍ਰਭਾਵ

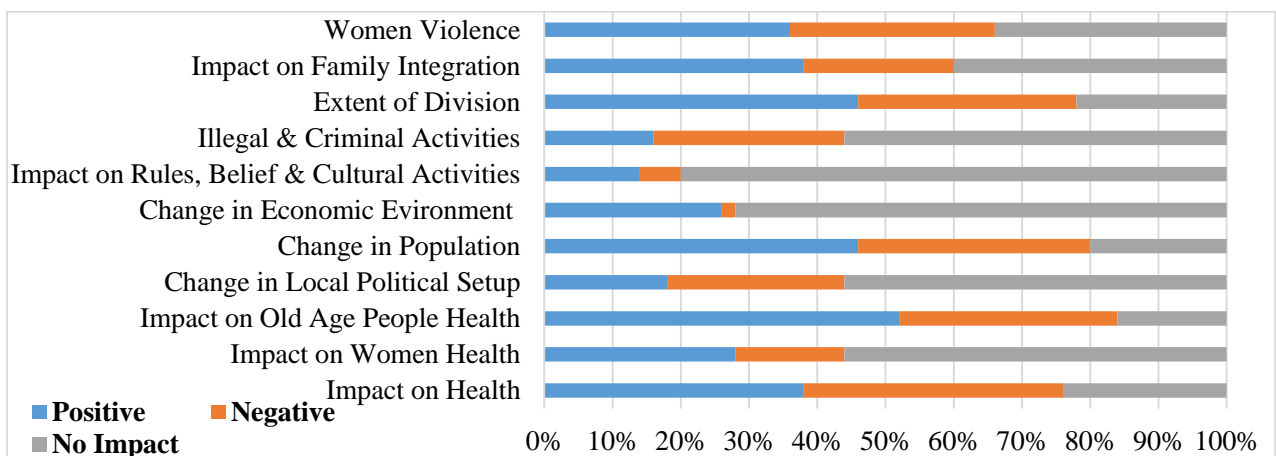

ਸਰੋਤ: ਖੇਤਰ ਦੇ ਦੌਰਾ ਅਤੇ ਹਿੱਸੇਦਾਰਾਂ ਦੀ ਸਲਾਹ ਦੇ ਅਧਾਰ ਤੇ ਮੁਲਾਂਕਣ, ਜੂਨ 2021

ਉਪਰੋਕਤ ਸਮੱਸਿਆਵਾਂ ਨੂੰ ਛੱਡ ਕੇ, ਜ਼ਿਆਦਾਤਰ ਉੱਤਰਦਾਤਾਵਾਂ ਦਾ ਵਿਚਾਰ ਸੀ, ਕਿ ਭੂਮੀ ਗ੍ਰਹਿਣ ਸਥਾਨਕ ਸੇਵਾਵਾਂ ਅਤੇ ਸਹੂਲਤਾਂ ਤੇ ਪ੍ਰਭਾਵ ਨਹੀਂ ਪਾਏਗਾ। ਜਦੋਂ ਕਿ ਕੁਝ ਮੁੱਦੇ ਉਭਾਰੇ ਗਏ ਜਿਵੇਂ ਕਿ ਕੁਚਾ ਤਲਾਅ ਕਾਰਨ ਸਿਹਤ ਤੇ ਅਸਰ, ਟਿਊਬਵੈੱਲ ਕਾਰਨ ਸਿੰਚਾਈ ਸਮੱਸਿਆ ਅਤੇ ਅਤੇ 200' ਸੜਕ ਦੇ ਖੱਬੇ ਅਤੇ ਸੱਜੇ ਕਿਨਾਰੇ ਤੇ ਬਚੇ ਹੋਏ ਛੋਟੇ ਖੇਤੀਬਾੜੀ ਪੈਚਾਂ ਦੇ ਘੱਟ ਵਰਤੋਂ ਦੀ ਚਿੰਤਾ ਹੈ। ਜਦੋਂ ਕਿ, ਬਹੁਤ ਸਾਰੇ ਸਥਾਨਕ ਵਸਨੀਕ ਜ਼ਮੀਨੀ ਮੁੱਲ ਵਿੱਚ ਵਾਧਾ, ਬਿਹਤਰ ਸੰਪਰਕ, ਜੀਵਨ ਪੱਧਰ ਅਤੇ ਰੁਜ਼ਗਾਰ ਗਤੀਵਿਧੀਆਂ ਨੂੰ ਉੱਚਾ ਚੁੱਕਣ ਅਤੇ ਇਸ ਤਰ੍ਹਾਂ ਪਿੰਡ ਵਾਸੀਆਂ ਵਿੱਚ ਕਮਜ਼ੋਰੀ ਨੂੰ ਘਟਾਉਂਦੇ ਹੋਏ ਖੁਸ਼ ਹਨ। ਪ੍ਰਭਾਵ ਨੂੰ ਸਾਰਣੀ 4.5 ਵਿੱਚ ਸੰਖੇਪ ਕੀਤਾ ਗਿਆ ਹੈ-

ਸਾਰਣੀ 4.6 ਸਥਾਨਕ ਸੇਵਾਵਾਂ ਅਤੇ ਸਹੂਲਤਾਂ ਤੇ ਪ੍ਰਭਾਵ (% ਵਿੱਚ)

ਕ੍ਰਮ	ਸਮੱਸਿਆਵਾਂ	ਸਕਾਰਾਤਮਕ	ਨਕਾਰਾਤਮਕ	ਕੋਈ ਅਸਰ ਨਹੀਂ
1	ਸਿਹਤ ਤੇ ਅਸਰ	26.00	30.00	44.00
2	ਪ੍ਰੋਜੈਕਟ ਦੀਆਂ ਗਤੀਵਿਧੀਆਂ ਦੇ ਕਾਰਨ ਔਰਤਾਂ ਦੀ ਸਿਹਤ ਤੇ ਅਸਰ	50.00	0.00	50.00
3	ਬੁਧ ਲੋਕਾਂ ਦੀ ਸਿਹਤ 'ਤੇ ਅਸਰ	50.00	0.00	50.00
4	ਸਥਾਨਕ ਰਾਜਨੀਤਿਕ ਸਥਾਪਨਾ ਵਿੱਚ ਤਬਦੀਲੀ	0.00	0.00	100.00
5	ਆਬਾਦੀ ਵਿੱਚ ਤਬਦੀਲ	0.00	0.00	100.00
6	ਆਰਥਿਕ ਵਾਤਾਵਰਣ ਵਿੱਚ ਤਬਦੀਲੀ	62.00	38.00	0.00
7	ਨਿਯਮਾਂ, ਵਿਸ਼ਵਾਸ ਅਤੇ ਸਭਿਆਚਾਰਕ ਗਤੀਵਿਧੀਆਂ 'ਤੇ ਅਸਰ	28.00	18.00	54.00
8	ਗੈਰ ਕਾਨੂੰਨੀ ਅਤੇ ਅਪਰਾਧਿਕ ਗਤੀਵਿਧੀਆਂ	20.00	20.00	60.00
9	ਵੰਡ ਦਾ ਵਿਸਥਾਰ	0.00	0.00	100.00
10	ਪਰਿਵਾਰਕ ਏਕੀਕਰਣ ਤੇ ਪ੍ਰਭਾਵ	0.00	0.00	100.00
11	ਆਰਤਾਂ ਵਿਰੁੱਧ ਹਿੰਸਾ	30.00	10.00	60.00
ਸਮੁੱਚੀ ਗਿਣਤੀ		24.18	10.55	66.27

ਸਰੋਤ: ਪ੍ਰਾਇਮਰੀ ਸਰਵੇਖਣ, ਜੂਨ 2021

ਉਪਰੋਕਤ ਸਾਰਣੀ 4.7 ਵਿੱਚ ਇਹ ਸਪੱਸ਼ਟ ਹੈ, ਕਿ ਲਗਭਗ 24.18 ਪ੍ਰਤੀਸ਼ਤ ਹਿੱਸੇਦਾਰ ਸੋਚਦੇ ਹਨ, ਕਿ ਆਉਣ ਵਾਲੀ ਸੜਕ ਦਾ ਪਿੰਡਾਂ ਦੀਆਂ ਸਥਾਨਕ ਸੇਵਾਵਾਂ ਅਤੇ ਸਹੂਲਤਾਂ ਤੇ ਮੁੱਖ ਤੌਰ ਤੇ ਆਰਥਿਕ ਵਾਤਾਵਰਣ, ਔਰਤਾਂ ਵਿਰੁੱਧ ਹਿੰਸਾ, ਔਰਤਾਂ ਦੀ ਸਿਹਤ ਅਤੇ ਬੁਜ਼ੁਰਗ ਲੋਕਾਂ ਦੀ ਸਿਹਤ ਤੇ ਸਕਾਰਾਤਮਕ ਪ੍ਰਭਾਵ ਪਏਗਾ। ਜਦੋਂ ਕਿ, 10.55 ਫੀਸਦੀ ਹਿੱਸੇਦਾਰਾਂ ਦਾ ਮੰਨਣਾ ਹੈ, ਕਿ ਆਉਣ ਵਾਲੀ ਸੜਕ ਮੁੱਖ ਤੌਰ ਤੇ ਮੌਜੂਦਾ ਆਰਥਿਕ ਗਤੀਵਿਧੀਆਂ ਜਿਵੇਂ ਕਿ ਖੇਤੀਬਾੜੀ, ਛੱਪੜ ਦੀ ਨਿਕਾਸੀ ਦੇ ਰੁਕਾਵਟ ਕਾਰਨ ਖਰਾਬ ਸਿਹਤ ਅਤੇ 200' ਚੌੜੀ ਸੈਕਟਰ ਸੜਕ ਦੇ ਆਉਣ ਕਾਰਨ ਗੈਰਕਾਨੂੰਨੀ ਅਤੇ ਅਪਰਾਧਿਕ ਗਤੀਵਿਧੀਆਂ ਤੇ ਨਕਾਰਾਤਮਕ ਪ੍ਰਭਾਵ ਪਾਏਗੀ।

4.3 ਸਮਾਜਿਕ ਪ੍ਰਭਾਵਾਂ ਅਤੇ ਨਯੂਨਿਕਰਨ ਦੇ ਉਪਾਵਾਂ ਦੀ ਖੋਜ

ਸਪੱਸ਼ਟ ਪ੍ਰੋਜੈਕਟ ਪ੍ਰਸਤਾਵ/ਵਿਵਹਾਰਕਤਾ ਅਧਿਐਨ, ਪ੍ਰੋਜੈਕਟ ਦੀਆਂ ਲਾਗਤਾਂ ਅਤੇ ਪੜਾਵਾਂ, ਕੋਰ ਡਿਜ਼ਾਈਨ ਵਿਸ਼ੇਸ਼ਤਾਵਾਂ, ਪ੍ਰਸਤਾਵਿਤ ਬੁਨਿਆਦੀ ਢਾਂਚਾ, ਕਰਮਚਾਰੀਆਂ ਦੀਆਂ ਜ਼ਰੂਰਤਾਂ (ਅਸਥਾਈ ਅਤੇ ਸਥਾਈ), ਨਤੀਜਿਆਂ, ਜੋਖਮਾਂ, ਉਤਪਾਦਨ ਦੇ ਟੀਚਿਆਂ ਆਦਿ ਦੀ ਉਪਲਬਧਤਾ ਦੇ ਕਾਰਨ ਵਿਸਥਾਰਤ ਸਮਾਜਕ ਲਾਗਤ ਅਤੇ ਲਾਭਾਂ ਦਾ ਵਿਸ਼ਲੇਸ਼ਣ ਨਹੀਂ ਹੋ ਸਕਦਾ ਹੈ, ਹਾਲਾਂਕਿ, ਜ਼ਮੀਨ ਗ੍ਰਹਿਣ ਕਰਨ ਦੀ ਤੀਬਰਤਾ ਦੇ ਅਧਾਰ ਤੇ ਸਮਾਜਿਕ ਪ੍ਰਭਾਵਾਂ ਦੀ ਅਸਲ ਕੀਮਤ ਨੂੰ ਮਾਪਣਾ ਬਹੁਤ ਮੁਸ਼ਕਲ ਹੈ, ਹਾਲਾਂਕਿ, ਸੜਕ ਦੇ ਵਿਕਾਸ ਦੇ ਪ੍ਰੋਜੈਕਟ ਦੇ ਲਾਭ ਅਤੇ ਨਕਾਰਾਤਮਕ ਪ੍ਰਭਾਵਾਂ ਦੀ ਤੁਲਨਾ ਸਥਾਨਕ ਲੋਕਾਂ ਦੀ ਸਲਾਹ ਨਾਲ ਸਮਾਜਕ ਖਰਚਿਆਂ ਦੀ ਗਣਨਾ ਕੀਤੀ ਜਾਂਦੀ ਹੈ, ਪ੍ਰੋਜੈਕਟ ਆਲੇ ਦੁਆਲੇ ਦੇ ਇਲਾਕਿਆਂ ਦੇ ਸਥਾਨਕ ਲੋਕਾਂ ਨੂੰ ਬਹੁਤ ਸਾਰੇ ਲਾਭ ਪ੍ਰਦਾਨ ਕਰੇਗਾ, ਪ੍ਰੋਜੈਕਟ ਦੇ ਲੋਕਾਂ ਲਈ ਹੇਠਾਂ ਦਿੱਤੇ ਲਾਭ ਹੋਣਗੇ:

- ❖ ਵੱਧ ਤੋਂ ਵੱਧ ਜੀਵਤ ਸੰਭਾਵਨਾ

- ❖ ਸਾਰੀਆਂ ਸੇਵਾਵਾਂ ਇਕੋ ਛੱਤ ਹੇਠ
- ❖ ਸਥਿਰ ਰਹਿਣ.
- ❖ ਸੁਰੱਖਿਆ ਚ ਵਾਧਾ
- ❖ ਨਿਵੇਸ਼ ਦੀ ਬਿਹਤਰ ਵਾਪਸੀ
- ❖ ਜ਼ਿੰਦਗੀ ਚ ਸੰਪਤੀ ਦਾ ਵਾਧਾ

ਹਿੱਸੇਦਾਰਾਂ ਨਾਲ ਵੱਖਰੇ ਤੌਰ ਤੇ ਅਤੇ ਪਿੰਡ ਪੱਧਰ ਤੇ ਵਿਚਾਰ ਵਟਾਂਦਰੇ ਦੌਰਾਨ ਮਹੱਤਵਪੂਰਨ ਮੁੱਦਿਆਂ ਤੇ ਵਿਚਾਰ ਵਟਾਂਦਰੇ ਕੀਤੇ ਗਏ। ਇਹ ਮੁੱਦੇ ਸਮਾਜਿਕ ਪ੍ਰਭਾਵਾਂ ਨਾਲ ਸਬੰਧਤ ਸਨ ਜਿਵੇਂ ਕਿ ਅਜੀਵੀਕਾ ਦਾ ਨੁਕਸਾਨ, ਐਕੁਆਇਰ ਕੀਤੀ ਜ਼ਮੀਨ ਅਤੇ ਜਾਇਦਾਦਾਂ ਦਾ ਮੁਆਵਜ਼ਾ, ਹਿੱਸੇਦਾਰਾਂ ਨਾਲ ਵਿਚਾਰ ਵਟਾਂਦਰੇ, ਫੀਲਡ ਮੁਲਾਕਾਤਾਂ ਅਤੇ ਡੈਸਕ ਸਮੀਖਿਆ ਤੋਂ ਬਾਅਦ, ਵੱਖ-ਵੱਖ ਮਾਪਦੰਡਾਂ ਤੇ ਪ੍ਰਭਾਵਾਂ ਦੀ ਪ੍ਰਕਿਰਤੀ ਦੀ ਪਛਾਣ ਕੀਤੀ ਗਈ ਹੈ। (ਸਾਰਣੀ 4.6)

ਸਾਰਣੀ 4.8 ਵੱਖ-ਵੱਖ ਸੰਭਾਵਿਤ ਸਮਾਜਿਕ ਪ੍ਰਭਾਵਾਂ ਦਾ ਵਿਸ਼ਲੇਸ਼ਣ

ਸਕਾਰਾਤਮਕ	ਨਕਾਰਾਤਮਕ	ਟਿੱਪਣੀਆਂ
ਜ਼ਮੀਨ ਮੁੱਲ ਵਿੱਚ ਵਾਧਾ	ਹਰੀ ਥਾਂਵਾਂ ਦਾ ਨੁਕਸਾਨ	ਦੱਸੇ ਗਏ ਸਾਰੇ ਪ੍ਰਭਾਵਾਂ ਦਾ ਸਰਵੇਖਣ ਦੁਆਰਾ ਵੱਖ-ਵੱਖ ਹਿੱਸੇਦਾਰਾਂ ਦੁਆਰਾ ਸੁਝਾਅ ਦਿੱਤਾ ਗਿਆ ਹੈ, ਜੋ ਪ੍ਰੋਜੈਕਟ ਦੇ ਨਕਾਰਾਤਮਕ ਪ੍ਰਭਾਵਾਂ ਨੂੰ ਸਫਲਤਾਪੂਰਵਕ ਘਟਾਇਆ ਜਾ ਸਕਦਾ ਹੈ ਤਾਂ ਪ੍ਰਸਤਾਵਿਤ ਪ੍ਰੋਜੈਕਟ ਦਾ ਵੱਡੇ ਪੱਧਰ ਤੇ ਜਨਤਾ ਅਤੇ ਰਾਜ ਨੂੰ ਫਾਇਦਾ ਹੋਵੇਗਾ।
ਜੀਵਨ ਦੀ ਗੁਣਵੱਤਾ ਅਤੇ ਹੋਰ ਰੁਜ਼ਗਾਰ ਦੇ ਅਵਸਰਾਂ ਵਿੱਚ ਸੁਧਾਰ ਦੇ ਕਾਰਨ ਵੱਧ ਤੋਂ ਵੱਧ ਜੀਵਿਤਤਾ ਸੰਭਾਵਤ	ਰੁੱਖਾਂ ਦਾ ਨੁਕਸਾਨ (ਫਲਦਰ ਅਤੇ ਗੈਰ-ਫਲਦਾਰ)	
ਕਨੈਕਟੀਵਿਟੀ ਵਿੱਚ ਵਾਧਾ		
ਸਥਿਰ ਰਹਿਣ-ਸਹਿਣ		
ਸੁਰੱਖਿਆ ਵਿੱਚ ਵਾਧਾ		
ਨਿਵੇਸ਼ ਦੀ ਬਿਹਤਰ ਵਾਪਸੀ		
ਕਮਜ਼ੋਰ ਸਮੂਹ ਵਿੱਚ ਕਮੀ		
ਯੋਜਨਾਬੱਧ ਵਿਕਾਸ		

ਸਰੋਤ: ਖੇਤਰ ਦੇ ਦੌਰਾ ਅਤੇ ਹਿੱਸੇਦਾਰਾਂ ਦੀ ਸਲਾਹ ਦੇ ਅਧਾਰ ਤੇ ਮੁਲਾਂਕਣ, ਜੂਨ 2021

ਇਹ ਗਣਨਾ ਸਰਵੇਖਣ ਪੜਾਅ ਦੌਰਾਨ ਉੱਤਰਦਾਤਾਵਾਂ ਦੁਆਰਾ ਦਿੱਤੀ ਗਈ ਬਹੁਗਿਣਤੀ ਪ੍ਰਤੀਕ੍ਰਿਆ ਦੀ ਗਣਨਾ ਕਰਕੇ ਕੱਢੀ ਜਾਂਦੀ ਹੈ। ਜਿਵੇਂ ਕਿ ਉਪਰੋਕਤ ਸਾਰਣੀ 4.9 ਵਿੱਚ ਦੱਸਿਆ ਗਿਆ ਹੈ, ਬਹੁਤੇ ਜਵਾਬਦੇਹ ਮਹਿਸੂਸ ਕਰਦੇ ਹਨ ਕਿ ਉਨ੍ਹਾਂ ਦੀ ਆਮਦਨੀ ਅਤੇ ਜੀਵਨ ਦਾ ਪੱਧਰ ਤੇ ਸਕਾਰਾਤਮਕ ਪ੍ਰਭਾਵ ਪਾਏਗਾ ਅਤੇ ਪਿੰਡ ਦੀ ਡੈਮੋਗ੍ਰਾਫੀ ਅਤੇ ਉਜਾੜੇ ਦੇ ਦਬਾਅ ਦਾ ਭੂਮੀ ਪ੍ਰਾਪਤੀ ਹੋਣ ਤੋਂ ਬਾਅਦ ਨਕਾਰਾਤਮਕ ਪ੍ਰਭਾਵ ਪਏਗਾ। ਜ਼ਮੀਨੀ ਪ੍ਰਾਪਤੀ ਤੋਂ ਬਾਅਦ ਸਥਾਨਕ ਆਰਥਿਕ ਗਤੀਵਿਧੀਆਂ, ਪਰਿਵਾਰ ਦੇ ਸਹਿਯੋਗ, ਗ਼ਰੀਬੀ, ਸਾਂਝੀ ਜਾਇਦਾਦ, ਸਿੱਖਿਆ, ਸਥਾਨਕ ਰਾਜਨੀਤਿਕ ਢਾਂਚਿਆਂ ਅਤੇ ਵਿਰੁੱਧ ਹਿੰਸਾ ਤੇ ਕੋਈ ਪ੍ਰਭਾਵ ਨਹੀਂ ਪਏਗਾ। ਇਹਨਾਂ ਸਮਾਜਿਕ ਪ੍ਰਭਾਵਾਂ ਦੇ ਅਧਾਰ ਤੇ, ਪ੍ਰਸਤਾਵਿਤ ਨਿਯੁਨਿਕਰਨ ਉਪਾਵਾਂ ਨੂੰ ਹੇਠਾਂ ਸਾਰਣੀ 4.7 ਵਿੱਚ ਦਰਸਾਇਆ ਗਿਆ ਹੈ।

ਸਾਰਣੀ 4.10 ਪ੍ਰਸਤਾਵਿਤ ਨਿਯੁਨਿਕਰਨ ਉਪਾਅ

ਕ੍ਰਮ	ਪ੍ਰਭਾਵ ਦੀ ਕਿਸਮ	ਸਥਿਤੀ	ਨਿਯੁਨਿਕਰਨ ਪ੍ਰਸਤਾਵਿਤ ਉਪਾਅ
1	ਜ਼ਮੀਨ ਦਾ ਨੁਕਸਾਨ	ਹਾਂ ਨਿਜੀ ਅਤੇ ਪੰਚਾਇਤ ਖਾਲੀ ਜ਼ਮੀਨ ਦਾ ਨੁਕਸਾਨ ਹੋਏਗਾ	'ਐਲ.ਏ.ਆਰ.ਆਰ. ਐਕਟ, 2013' ਦੇ ਅਨੁਸਾਰ ਮੁਆਵਜ਼ਾ
2	ਬਿਲਟ-ਅਪ ਸੰਪਤੀ ਦਾ ਨੁਕਸਾਨ	ਅਸਥਾਈ ਢਾਂਚੇ: ਕੋਟਲ ਸੈਡ ਅਤੇ ਟਿਊਬਵੈੱਲ	ਪੁਨਰ ਨਿਰਮਾਣ/ ਵਿਵਸਥਾ ਡਿਵੈਲਪਰ ਯਾਨੀ ਗਮਾਡਾ ਦੁਆਰਾ ਪ੍ਰਸਤਾਵਿਤ ਹੈ
3	ਉਤਪਾਦਕ ਸੰਪਤੀਆਂ ਦਾ ਨੁਕਸਾਨ	ਹਾਂ (ਟਿਊਬਵੈੱਲ)	'ਐਲ.ਏ.ਆਰ.ਆਰ. ਐਕਟ, 2013' ਦੇ ਅਨੁਸਾਰ ਮੁਆਵਜ਼ਾ
4	ਰੁੱਖਾਂ ਦਾ ਨੁਕਸਾਨ	ਹਾਂ (41 ਰੁੱਖ)	ਸੜਕ ਦੇ ਦੁਆਲੇ ਪੁਨਰਨਿਰੇਧ
5	ਅਜੀਵੀਕਾ ਦਾ ਨੁਕਸਾਨ	ਅਸਥਾਈ ਢਾਂਚੇ: ਕੋਟਲ ਸੈਡ	'ਐਲ.ਏ.ਆਰ.ਆਰ. ਐਕਟ, 2013' ਦੇ ਅਨੁਸਾਰ ਮੁਆਵਜ਼ਾ
6	ਜਨਤਕ ਸਹੂਲਤਾਂ ਦੀਆਂ ਲਾਈਨਾਂ ਦਾ ਨੁਕਸਾਨ	ਨਹੀਂ	---

ਕ੍ਰਮ	ਪ੍ਰਭਾਵ ਦੀ ਕਿਸਮ	ਸਥਿਤੀ	ਨਯੂਨਤਮ ਪ੍ਰਸਤਾਵਿਤ ਉਪਾਅ
7	ਸਾਂਝੇ ਜਾਇਦਾਦ ਦੇ ਸਰੋਤਾਂ ਦਾ ਨੁਕਸਾਨ	ਨਹੀਂ	---
8	ਨਾਗਰਿਕ ਸੇਵਾਵਾਂ ਅਤੇ ਆਮ ਜਾਇਦਾਦ ਦੇ ਸਰੋਤਾਂ ਤੱਕ ਪਹੁੰਚ ਦਾ ਨੁਕਸਾਨ	ਨਹੀਂ	---
9	ਸਭਿਆਚਾਰਕ ਵਿਸ਼ੇਸ਼ਤਾਵਾਂ ਦਾ ਨੁਕਸਾਨ	ਨਹੀਂ	---
10	ਕਮਜ਼ੋਰ ਸਮੂਹਾਂ ਦਾ ਉਜਾੜਾ	ਨਹੀਂ	---

ਸਰੋਤ: ਖੇਤਰ ਦੇ ਦੌਰਾ ਦੇ ਆਧਾਰ ਤੇ ਮੁਲਾਂਕਣ, ਜੂਨ 2021

4.4 ਵਿਚਾਰੇ ਗਏ ਵਿਕਲਪ

ਇਸ ਜ਼ਮੀਨ ਦੀ ਪ੍ਰਾਪਤੀ 'ਪ੍ਰੀਮੀਅਰ ਟਾਊਨਸ਼ਿਪ' ਦੇ ਦ੍ਰਿਸ਼ਟੀਕੋਣ ਅਧੀਨ ਸੈਕਟਰਾਂ ਦੇ ਵਿਕਾਸ ਵਿੱਚ ਸਹਾਇਤਾ ਕਰੇਗੀ, ਜੋ ਖੇਤਰ ਦੇ ਕਈ ਗੁਣਾਂ ਦੇ ਸੰਪਰਕ ਨੂੰ ਵਧਾਏਗੀ ਅਤੇ ਗ੍ਰੇਟਰ ਮੋਹਾਲੀ ਖੇਤਰ ਦੇ ਸੁਮੇਲ ਵਿਕਾਸ ਵਿੱਚ ਹੋਰ ਸਹਾਇਤਾ ਕਰੇਗੀ। ਇਸ ਤਰ੍ਹਾਂ, ਜ਼ਮੀਨ ਦੇ ਕਿਸੇ ਵੀ ਟੁਕੜੇ ਨੂੰ ਪ੍ਰੋਜੈਕਟ ਲਈ ਵਿਕਲਪ ਨਹੀਂ ਮੰਨਿਆ ਜਾ ਸਕਦਾ। ਮੋਹਾਲੀ ਦੇ ਗਰਿੱਡ ਪੈਟਰਨ ਵਿੱਚ ਨਿਰੰਤਰਤਾ ਬਣਾਉਣ ਲਈ ਇਹ ਪ੍ਰੋਜੈਕਟ ਬਹੁਤ ਲਾਭਦਾਇਕ ਹੋਵੇਗਾ। ਲੋੜੀਂਦੀ ਸੰਸਥਾ ਦੁਆਰਾ ਮੁਹੱਈਆ ਕੀਤੀ ਗਈ ਚੋਣ ਦੀ ਜਾਣਕਾਰੀ ਦੀ ਟ੍ਰਾਂਸੈਕਟ ਵਾਕ ਅਤੇ ਫੀਲਡ ਵਿਜ਼ਿਟ ਦੌਰਾਨ ਐਸ.ਆਈ.ਏ. ਟੀਮ ਦੁਆਰਾ ਤਸਦੀਕ ਕੀਤੀ ਗਈ ਹੈ। ਅੱਗੋਂ, ਭੂਮੀ ਗ੍ਰਹਿਣ ਦਾ ਉਦੇਸ਼ (ਅਰਥਾਤ, 200' ਚੌੜੀ ਸੜਕ ਦਾ ਨਿਰਮਾਣ) 'ਯੋਜਨਾਬੱਧ ਵਿਕਾਸ' ਦੀ ਸ਼੍ਰੇਣੀ ਦੇ ਅਧੀਨ ਹੈ। ਯੋਜਨਾਬੱਧ ਵਿਕਾਸ ਸਿਰਫ ਏਸ.ਏ.ਏਸ ਨਗਰ ਐਲਪੀਏ, 2031 ਦੇ ਮਾਸਟਰ ਪਲਾਨ ਨੂੰ ਲਾਗੂ ਕਰਨ ਦੁਆਰਾ ਪ੍ਰਾਪਤ ਕੀਤਾ ਜਾ ਸਕਦਾ ਹੈ। ਜਿਸਨੂੰ ਪਹਿਲਾਂ ਹੀ ਪ੍ਰਵਾਨਗੀ ਦਿੱਤੀ ਜਾ ਚੁੱਕੀ ਹੈ। ਇਸ ਤਰ੍ਹਾਂ, ਪ੍ਰੋਜੈਕਟ ਦੀ ਸਥਿਤੀ ਨੂੰ ਬਦਲਿਆ ਨਹੀਂ ਜਾ ਸਕਦਾ। ਇਸ ਲਈ, ਇਸ ਪ੍ਰੋਜੈਕਟ ਦਾ ਕੋਈ ਵਿਕਲਪ ਸੰਭਵ ਨਹੀਂ ਹੈ।

4.5 ਗ੍ਰਹਿਣ ਬਾਰੇ ਸਿਫਾਰਸ਼ਾਂ

ਮੁੱਖ ਤੌਰ ਤੇ, ਇਸ ਪ੍ਰੋਜੈਕਟ ਦਾ ਉਦੇਸ਼ ਯਾਤਰਾ ਦੀ ਲਾਗਤ ਅਤੇ ਸਮਾਂ ਨੂੰ ਅਤੇ ਸੜਕ ਹਾਦਸਿਆਂ ਨੂੰ ਬਹੁਤ ਹੱਦ ਤੱਕ ਘਟਾਉਣਾ ਹੈ। ਇਸ ਪ੍ਰਕਾਰ ਇਸ ਪ੍ਰੋਜੈਕਟ ਲਈ ਜ਼ਮੀਨ ਪ੍ਰਾਪਤ ਕਰਨਾ ਲਾਜ਼ਮੀ ਹੈ। ਇਸ ਦੇ ਨਤੀਜੇ ਵਜੋਂ ਖੇਤਰ ਦਾ ਅਟੁੱਟ ਵਿਕਾਸ ਹੋ ਸਕਦਾ ਹੈ। ਜਿਵੇਂ ਕਿ ਉੱਪਰ ਦੱਸਿਆ ਗਿਆ ਹੈ, ਪ੍ਰਸਤਾਵਿਤ ਭੂਮੀ ਗ੍ਰਹਿਣ ਦੇ ਕਾਰਨ ਇਸ ਪ੍ਰੋਜੈਕਟ ਦੇ ਕੁਝ ਨਕਾਰਾਤਮਕ ਸਮਾਜਕ ਪ੍ਰਭਾਵ ਹਨ, ਪਰ ਪ੍ਰਸਤਾਵਿਤ ਪ੍ਰੋਜੈਕਟ ਬਰਸਾਤੀ ਪਾਣੀ ਦੇ ਨਿਪਟਾਰੇ ਲਈ ਸੈਕਟਰ 92 ਅਤੇ 92-ਅਲਫ਼ਾ ਦੀ ਵੰਡ ਵਾਲੀ 200' ਚੌੜੀ ਸੜਕ ਦੇ ਨਕਾਰਾਤਮਕ ਪ੍ਰਭਾਵਾਂ ਨਾਲੋਂ ਸਕਾਰਾਤਮਕ ਪ੍ਰਭਾਵ ਵਧੇਰੇ ਹੋਣਗੇ। ਜ਼ਮੀਨੀ ਪ੍ਰਾਪਤੀ ਕਾਰਨ ਬਹੁਤ ਸਾਰੇ ਲੋਕ ਆਪਣੀਆਂ ਜ਼ਮੀਨਾਂ, ਖੇਤਾਂ, ਮਕਾਨਾਂ, ਸਹੂਲਤਾਂ ਅਤੇ ਹੋਰ ਸਹੂਲਤਾਂ ਗਵਾਹ ਸਕਦੇ ਹਨ। ਅੱਗੋਂ, ਇਹ ਪ੍ਰੋਜੈਕਟ ਜ਼ਮੀਨੀ ਮੁੱਲਾਂ ਨੂੰ ਨਿਯੰਤਰਿਤ ਕਰਨ, ਰੀਅਲ ਅਸਟੇਟ ਨਿਵੇਸ਼ਕਾਂ ਨੂੰ ਆਕਰਸ਼ਤ ਕਰਨ, ਭੌਤਿਕ ਬੁਨਿਆਦੀ ਢਾਂਚੇ ਦੇ ਨਿਰੰਤਰ ਵਿਕਾਸ ਅਤੇ ਤੂਫਾਨੀ ਪਾਣੀ ਦੇ ਪ੍ਰਬੰਧਨ ਲਈ ਲਾਭਦਾਇਕ ਹੈ, ਅਤੇ ਇਸ ਤਰ੍ਹਾਂ, 'ਹੜ੍ਹ ਦੇ ਖਤਰੇ ਦੀ ਕਮਜ਼ੋਰੀ' ਨੂੰ ਘਟਾਉਂਦਾ ਹੈ। ਇਸ ਤੋਂ ਇਲਾਵਾ, ਪ੍ਰੋਜੈਕਟ ਨੂੰ ਆਉਣ ਵਾਲੇ ਨਵੇਂ ਵਿਕਾਸ ਵਿੱਚ ਸਮੂਹ ਨੂੰ ਸ਼ਾਮਲ ਕਰਨਾ ਚਾਹੀਦਾ ਹੈ, ਅਤੇ ਇਸ ਤਰ੍ਹਾਂ, ਇਹ ਸਮਾਜ ਨੂੰ ਜ਼ਿੰਮੇਵਾਰ ਬਣਾਉਣਾ ਚਾਹੀਦਾ ਹੈ।

- ਇਸ ਖੇਤਰ ਦੇ ਪ੍ਰਸਤਾਵਿਤ ਭੂਮੀ ਵਰਤੋਂ ਦੇ ਅਨੁਸਾਰ ਨਦੀ ਕੈਚਮੈਂਟ ਖੇਤਰ ਦੇ ਪ੍ਰਸਤਾਵਿਤ ਵਹਿਣ ਵਾਲੇ ਪਾਣੀ ਦੀ ਗਣਨਾ / ਮੁੜ ਗਣਨਾ ਕਰਨ ਦਾ ਜ਼ੋਰਦਾਰ ਸੁਝਾਅ ਦਿੱਤਾ ਗਿਆ ਹੈ। ਤਾਕਿ ਬਰਸਾਤੀ ਪਾਣੀ ਦੀ ਨਿਕਾਸੀ ਦਾ ਉਚਿਤ ਪ੍ਰਬੰਧ ਹੋ ਸਕੇ।
- ਇਸ ਅਨੁਸਾਰ, ਬਸਤੀਆਂ ਦੇ ਪਾਣੀ ਦੇ ਭੰਡਾਰ / ਖਤਰੇ ਦੀ ਸਮੱਸਿਆ ਨੂੰ ਘਟਾਉਣ ਲਈ 'ਸ਼ਹਿਰੀ ਪਾਣੀ ਨਿਕਾਸੀ ਪ੍ਰਬੰਧਨ ਯੋਜਨਾ' ਵਿੱਚ ਸਖਤ ਪ੍ਰਬੰਧ ਕੀਤੇ ਜਾਣੇ ਚਾਹੀਦੇ ਹਨ।

- 'ਨਦੀ' ਨੂੰ ਲੱਗਦੀਆਂ ਸਹਾਇਕ ਜਾਂ ਸਹਾਇਕ ਨਦੀਆਂ ਦੇ ਕੁਦਰਤੀ ਰਸਤੇ ਨੂੰ ਨਾ ਛੇੜਨ ਦੀ ਸਿਫਾਰਸ਼ ਕੀਤੀ ਜਾਂਦੀ ਹੈ।
- ਉਹ ਰੁੱਖ/ ਪੌਦੇ ਜੋ ਸਥਾਨਕ ਲੋਕਾਂ ਲਈ ਲਾਭਦਾਇਕ ਹਨ, ਅਤੇ ਨਾਲ ਹੀ ਚਿਕਿਤਸਕ ਪੌਦਿਆਂ ਰੂਪ ਵਿੱਚ ਹੋਣ, ਜਿਵੇਂ ਕਿ 'ਨੀਮ' ਨੂੰ ਐਸ.ਏ.ਐਸ. ਨਗਰ ਮਾਸਟਰ ਪਲਾਨ ਖੇਤਰ ਵਿੱਚ ਪ੍ਰਸਤਾਵਿਤ ਮੈਦਾਨੀ ਥਾਵਾਂ ਤੇ ਦੁਬਾਰਾ ਲਗਾਇਆ ਜਾਣਾ ਚਾਹੀਦਾ ਹੈ। ਜਾਂ ਇਸਨੂੰ ਨਦੀ ਖੇਤਰ ਦੇ ਨੇੜੇ ਦੁਬਾਰਾ ਲਗਾਇਆ ਜਾਣਾ ਚਾਹੀਦਾ ਹੈ।
- ਅਥਾਰਟੀ ਨੂੰ ਇਹ ਯਕੀਨੀ ਬਣਾਉਣਾ ਚਾਹੀਦਾ ਹੈ, ਕਿ ਅਬਾਦੀ ਖੇਤਰ ਵਿੱਚ ਪਾਣੀ ਦੀ ਨਿਕਾਸੀ ਦੀ ਦਿੱਕਤ ਨੂੰ ਜ਼ੀਰੋ ਕੀਤਾ ਜਾਵੇ ਅਤੇ ਕੁਦਰਤੀ ਤੂਫਾਨੀ ਪਾਣੀ ਦੇ ਬਚਣ ਦੇ ਰਸਤੇ ਬਣਾਉਣ ਦੀ ਸਿਫਾਰਸ਼ ਕੀਤੀ ਜਾਂਦੀ ਹੈ।

ਇਸ ਪ੍ਰਕਾਰ, ਪ੍ਰੋਜੈਕਟ ਜ਼ਮੀਨੀ ਮੁੱਲਾਂ ਨੂੰ ਨਿਯੰਤਰਿਤ ਕਰਨ, ਰੀਅਲ ਅਸਟੇਟ ਨਿਵੇਸ਼ਕਾਂ ਨੂੰ ਆਕਰਸ਼ਤ ਕਰਨ, ਭੌਤਿਕ ਬੁਨਿਆਦੀ ਢਾਂਚੇ ਦੇ ਨਿਰੰਤਰ ਵਿਕਾਸ ਅਤੇ ਤੂਫਾਨੀ ਪਾਣੀ ਦੇ ਪ੍ਰਬੰਧਨ ਲਈ ਲਾਭਦਾਇਕ ਹੈ, ਇਸ ਤਰ੍ਹਾਂ ਉਪਰੋਕਤ ਬੁਲੇਟਿਨਸ ਤੇ ਵਿਚਾਰ ਕਰਨ ਤੋਂ ਬਾਅਦ 'ਹੜ੍ਹ ਦੇ ਖਤਰੇ ਦੀ ਕਮਜ਼ੋਰੀ ਨੂੰ ਘਟਾਉਣਾ ਹੈ। ਐਸ.ਆਈ.ਏ. ਅਧਿਐਨ, (L.A.R.R. Act), 2013' ਦੇ ਅਨੁਸਾਰ, ਨਿਰਪੱਖ ਮੁਆਵਜ਼ਾ, ਪਾਰਦਰਸ਼ਤਾ, ਮੁੜ ਵਸੋਬੇ ਅਤੇ ਮੁੜ ਸਥਾਪਨਾ ਲਈ ਵਿਅਕਤੀ ਦੇ ਅਧਿਕਾਰਾਂ ਦੀ ਪੂਰਤੀ ਕਰਕੇ ਪ੍ਰੋਜੈਕਟ ਅਤੇ ਉਪਕਰਣ ਨੂੰ ਨਿਯੁਨੀਕਰਨ ਦੀਆਂ ਯੋਜਨਾਵਾਂ ਲਈ ਪ੍ਰਾਪਤ ਭੌਂ ਦੁਆਰਾ ਹੋਣ ਵਾਲੇ ਪ੍ਰਭਾਵ ਦੀ ਡੂੰਘਾਈ ਅਤੇ ਵੇਰਵੇ ਨੂੰ ਸਮਝਣ ਲਈ ਕੀਤਾ ਗਿਆ ਹੈ। ਇਸ ਲਈ, ਇਹ ਸਿੱਟਾ ਨਿਕਲਦਾ ਹੈ ਕਿ ਪ੍ਰੋਜੈਕਟ ਦੇ ਸੰਭਾਵਤ ਲਾਭ ਪ੍ਰੋਜੈਕਟ ਦੀ ਸਮੁੱਚੀ ਲਾਗਤ ਤੋਂ ਵੱਧ ਹਨ ਅਤੇ ਐਸ.ਏ.ਐਸ. ਨਗਰ ਐਲਪੀਏ, 2031 ਦੇ ਮਨਜ਼ੂਰਸ਼ੁਦਾ ਮਾਸਟਰ ਪਲਾਨ ਦੇ ਅਨੁਸਾਰ ਯੋਜਨਾਬੱਧ ਰਿਹਾਇਸ਼ੀ ਖੇਤਰਾਂ ਦੇ ਵਿਕਾਸ ਦੇ ਪ੍ਰਸਤਾਵਿਤ ਪ੍ਰੋਜੈਕਟ ਲਈ ਇਹ ਜ਼ਮੀਨ ਗ੍ਰਹਿਣ ਕਰਨਾ ਹੈ। ਇਹ ਯਕੀਨੀ ਤੌਰ ਤੇ ਸਲਾਹ ਦਿੱਤੀ ਜਾਂਦੀ ਹੈ, ਕਿ ਪ੍ਰਭਾਵਿਤ ਧਿਰਾਂ ਲਈ ਸਭ ਤੋਂ ਵਧੀਆ ਇਨਾਮ ਨਿਰਧਾਰਤ ਕੀਤਾ ਜਾਵੇ ਤਾਂ ਜੋ ਗ੍ਰਹਿਣ ਕਰਨ ਦੇ ਕਾਰਨ ਪ੍ਰਭਾਵ ਨੂੰ ਘੱਟ ਕੀਤਾ ਜਾ ਸਕੇ ਅਤੇ ਜ਼ਮੀਨ ਗ੍ਰਹਿਣ ਕਰਨ ਦੇ ਨਾਲ ਅੱਗੇ ਵਧਿਆ ਜਾ ਸਕੇ।

5. ਸਮਾਜਿਕ ਪ੍ਰਭਾਵ ਪ੍ਰਬੰਧਨ ਯੋਜਨਾ

5.1 ਜਾਣ-ਪਛਾਣ

ਸਮਾਜਿਕ ਪ੍ਰਭਾਵ ਪ੍ਰਬੰਧਨ ਯੋਜਨਾ (ਐਸ.ਆਈ.ਐਮ.ਪੀ.) ਭੂਮੀ ਗ੍ਰਹਿਣ ਦੇ ਮਾੜੇ ਪ੍ਰਭਾਵਾਂ ਨੂੰ ਹੱਲ ਕਰਨ ਲਈ ਜ਼ਰੂਰੀ ਹੈ। ਸਮਾਜਿਕ ਪ੍ਰਭਾਵ ਪ੍ਰਬੰਧਨ ਯੋਜਨਾ (ਐਸ.ਆਈ.ਐਮ.ਪੀ.) ਵਿੱਚ ਪ੍ਰੋਜੈਕਟ ਦੇ ਡਿਜ਼ਾਈਨ, ਨਿਰਮਾਣ ਅਤੇ ਕਾਰਜਸ਼ੀਲ ਪੜਾਅ ਦੌਰਾਨ ਕੀਤੇ ਜਾ ਰਹੇ ਸੰਸਥਾਗਤ ਉਪਾਵਾਂ ਦਾ ਇੱਕ ਸਮੂਹ ਹੁੰਦਾ ਹੈ, ਜਿਸ ਨਾਲ ਮਾੜੇ ਸਮਾਜਿਕ ਪ੍ਰਭਾਵਾਂ ਨੂੰ ਖਤਮ ਕੀਤਾ ਜਾ ਸਕਦਾ ਹੈ। ਉਹਨਾਂ ਨੂੰ ਪੂਰਾ ਕੀਤਾ ਜਾ ਸਕਦਾ ਹੈ, ਸਵੀਕਾਰਯੋਗ ਪੱਧਰਾਂ ਤੱਕ ਐਸ.ਆਈ.ਐਮ.ਪੀ. ਦਾ ਮੁੱਖ ਉਦੇਸ਼ ਇਹ ਸੁਨਿਸ਼ਚਿਤ ਕਰਨਾ ਹੈ, ਕਿ ਵਿਭਿੰਨ ਮਾੜੇ ਪ੍ਰਭਾਵਾਂ ਨੂੰ ਘਟਾਇਆ ਜਾਵੇ ਅਤੇ ਸਕਾਰਾਤਮਕ ਪ੍ਰਭਾਵਾਂ ਨੂੰ ਵਧਾਇਆ ਜਾਵੇ।

5.2 ਨਯੁਨੀਕਰਨ ਲਈ ਪਹੁੰਚ

ਇਹ ਸਮਾਜਿਕ ਪ੍ਰਭਾਵ ਪ੍ਰਬੰਧਨ ਯੋਜਨਾ (ਐਸ.ਆਈ.ਐਮ.ਪੀ.) 'ਐਲ.ਏ.ਆਰ.ਆਰ. ਐਕਟ (L.A.R.R. Act), 2013' ਦੇ ਅਨੁਸਾਰ ਐਸ.ਏ.ਐਸ. ਨਗਰ ਦੇ ਮਨਜ਼ੂਰਸ਼ੁਦਾ ਮਾਸਟਰ ਪਲਾਨ ਦੇ ਅਨੁਸਾਰ ਦੋਨੋਂ ਪਿੰਡਾਂ ਦੀ ਬਰਸਾਤੀ ਪਾਣੀ ਦੇ ਨਿਪਟਾਰੇ ਲਈ ਸੈਕਟਰ 92 ਅਤੇ 92-ਅਲਫ਼ਾ ਦੀ ਵੰਡ ਵਾਲੀ ਸੜਕ ਦੇ ਵਿਕਾਸ ਲਈ ਭੂਮੀ ਗ੍ਰਹਿਣ ਦੇ ਨਕਾਰਾਤਮਕ ਸਮਾਜਿਕ ਪ੍ਰਭਾਵਾਂ ਨੂੰ ਘਟਾਉਣ ਲਈ ਤਿਆਰ ਕੀਤੀ ਗਈ ਹੈ। ਸਮਾਜਿਕ ਪ੍ਰਭਾਵ ਪ੍ਰਬੰਧਨ ਯੋਜਨਾ (ਐਸ.ਆਈ.ਐਮ.ਪੀ.) ਵਿੱਚ ਪ੍ਰੋਜੈਕਟ ਦੇ ਡਿਜ਼ਾਈਨ, ਨਿਰਮਾਣ ਅਤੇ ਕਾਰਜਸ਼ੀਲ ਪੜਾਵਾਂ ਦੇ ਦੌਰਾਨ ਨਯੁਨੀਕਰਨ ਕਿਤੇ ਜਾ ਰਹੇ ਨਿਗਰਾਨੀ ਅਤੇ ਸੰਸਥਾਗਤ ਉਪਾਵਾਂ ਦਾ ਇੱਕ ਸਮੂਹ ਸ਼ਾਮਿਲ ਹੈ, ਜੋ ਸਮਾਜਿਕ ਪ੍ਰਭਾਵਾਂ ਨੂੰ ਖਤਮ ਕਰਨ ਜਾਂ ਉਨ੍ਹਾਂ ਨੂੰ ਸਵੀਕਾਰਣ ਦੇ ਪੱਧਰ ਤੱਕ ਘਟਾਉਣ ਲਈ ਹੈ। ਐਸ.ਆਈ.ਐਮ.ਪੀ. ਦਾ ਮੁੱਖ ਉਦੇਸ਼ ਇਹ ਸੁਨਿਸ਼ਚਿਤ ਕਰਨਾ ਹੈ ਕਿ ਵਿਭਿੰਨ ਮਾੜੇ ਪ੍ਰਭਾਵਾਂ ਨੂੰ ਘਟਾਇਆ ਜਾਵੇ ਅਤੇ ਸਕਾਰਾਤਮਕ ਪ੍ਰਭਾਵਾਂ ਨੂੰ ਵਧਾਇਆ ਜਾਵੇ। ਐਸ.ਆਈ.ਐਮ.ਪੀ. ਪ੍ਰੋਜੈਕਟ ਦੇ ਵੱਖ ਵੱਖ ਪੜਾਵਾਂ ਦੌਰਾਨ ਲਾਗੂ ਕੀਤਾ ਜਾਵੇਗਾ ਜੋ ਕਿ, ਪੂਰਵ-ਨਿਰਮਾਣ ਪੜਾਅ, ਨਿਰਮਾਣ ਪੜਾਅ ਅਤੇ ਕਾਰਜਸ਼ੀਲ (ਪੋਸਟ ਨਿਰਮਾਣ) ਪੜਾਅ। ਪ੍ਰੋਜੈਕਟ ਦੇ ਵੱਖ ਵੱਖ ਪੜਾਵਾਂ ਦੌਰਾਨ ਸੁਝਾਏ ਗਏ ਵੱਖ-ਵੱਖ ਪ੍ਰਬੰਧਨ ਉਪਾਵਾਂ ਦਾ ਵੇਰਵਾ ਹੇਠ ਦਿੱਤੇ ਭਾਗ ਵਿੱਚ ਦਿੱਤਾ ਗਿਆ ਹੈ।

5.3 ਨਯੁਨੀਕਰਨ, ਮੁਆਵਜ਼ਾ ਅਤੇ ਪ੍ਰਭਾਵ ਤੋਂ ਬਚਣ ਦੇ ਉਪਾਅ

- ✓ ਜੇ ਹਿੱਸੇਦਾਰਾਂ ਵਿਚਕਾਰ ਕੋਈ ਵਿਵਾਦ ਹੈ, ਤਾਂ ਇਸ ਵਿਵਾਦ ਨੂੰ ਪਹਿਲਾਂ ਹੱਲ ਕੀਤਾ ਜਾਣਾ ਚਾਹੀਦਾ ਹੈ ਅਤੇ ਇਹ ਸੁਨਿਸ਼ਚਿਤ ਕਰਨਾ ਚਾਹੀਦਾ ਹੈ, ਕਿ ਮੁਆਵਜ਼ਾ ਕਾਨੂੰਨੀ ਮਾਲਕਾਂ ਨੂੰ ਹੀ ਦਿੱਤਾ ਗਿਆ ਹੈ।
- ✓ ਪ੍ਰੋਜੈਕਟ ਦੇ ਨਿਰਮਾਣ ਪੜਾਅ ਦੌਰਾਨ ਪ੍ਰਦੂਸ਼ਣ ਦੇ ਪੱਧਰ ਨੂੰ ਘੱਟ ਤੋਂ ਘੱਟ ਕਰਨ ਲਈ ਧਿਆਨ ਰੱਖਣਾ।
- ✓ ਖੇਤੀਬਾੜੀ ਜ਼ਮੀਨ ਦੀ ਪ੍ਰਾਪਤੀ ਦੇ ਦੌਰਾਨ, (L.A.R.R. Act), 2013 ਦੇ ਢੁਕਵੇਂ ਪ੍ਰਬੰਧਾਂ ਦੇ ਅਧੀਨ ਪ੍ਰਭਾਵਿਤ ਪਰਿਵਾਰ ਨੂੰ ਖੜ੍ਹੀਆਂ ਫਸਲਾਂ ਦਾ ਢੁਕਵਾਂ ਮੁਆਵਜ਼ਾ ਦਿੱਤਾ ਜਾਣਾ ਚਾਹੀਦਾ ਹੈ।
- ✓ **ਮੁੜ ਵਸੇਬੇ ਅਤੇ ਮੁੜ ਸਥਾਪਨਾ ਦੇ ਨਯੁਨੀਕਰਨ ਦੇ ਉਪਾਅ:** ਕਿਉਂਕਿ, ਸਾਰੇ ਪ੍ਰਭਾਵਿਤ ਪਰਿਵਾਰ ਬਿਨਾਂ ਕਿਸੇ ਇਤਰਾਜ਼ ਦੇ ਨੇੜਲੇ ਉਜਾੜਨ ਲਈ ਤਿਆਰ ਹਨ, ਅਤੇ ਉਪਰੋਕਤ ਜਾਇਦਾਦ ਤੋਂ ਸਿੱਧੇ ਜਾਂ ਅਸਿੱਧੇ ਤੌਰ ਤੇ ਉਪਜੀਵਕਾ ਦੀ ਨਿਰਭਰਤਾ ਪ੍ਰਾਪਤ ਕਰਨ ਲਈ ਨਹੀਂ ਮਿਲਿਆ, ਇਸ ਲਈ ਮੁੜ ਵਸੇਬੇ ਅਤੇ ਮੁੜ ਸਥਾਪਨਾ ਦੇ ਉਪਾਅ ਕਰਨ ਦੀ ਜ਼ਰੂਰਤ ਨਹੀਂ ਹੈ।
- ✓ **ਵਾਤਾਵਰਨ ਅਤੇ ਸਭਿਆਚਾਰਕ ਉਪਾਅ:** ਪ੍ਰਾਪਤ ਕਰਨ ਦੀ ਤਜਵੀਜ਼ ਕੀਤੀ ਗਈ ਭੋਂ ਵਿਚ ਵਧੇਰੀ ਗਿਣਤੀ ਵਿੱਚ (ਫਲਦਾਰ ਤੇ ਗੈਰ-ਫਲਦਾਰ ਰੁੱਖ) ਟਿਊਬਵੈੱਲ, ਖੇਤੀਬਾੜੀ ਤੇ ਰਾਹ ਦੇ ਦੁਆਲੇ ਰੁੱਖ ਹਨ। ਜਿਵੇਂ ਕਿ ਇਹਨਾਂ ਵਿੱਚੋਂ ਕੁਝ ਰੁੱਖ ਫਲ ਦੇ ਰੂਪ ਚ ਚੰਗੀ ਤਰ੍ਹਾਂ ਵਿਕਸਤ ਹੋਏ ਹਨ। ਇਸ ਤਰ੍ਹਾਂ ਇਹ ਦਰਸਾਇਆ ਗਿਆ ਹੈ, ਕਿ

ਇਹਨਾਂ ਰੁੱਖਾਂ ਨੂੰ ਸੈਕਟਰ ਦੀਆਂ ਸੜਕਾਂ ਦੇ ਦੁਆਲੇ ਜਾਂ ਪਰਿਭਾਸ਼ਿਤ ਲੈਂਡਸਕੇਪ ਖੇਤਰਾਂ ਵਿੱਚ ਦੁਬਾਰਾ ਲਗਾਇਆ ਜਾਣਾ ਚਾਹੀਦਾ ਹੈ। ਹਾਲਾਂਕਿ, ਇਹ ਸੁਝਾਅ ਦਿੱਤਾ ਗਿਆ ਹੈ ਕਿ, ਸੈਕਟਰ 92 ਅਤੇ 92 ਅਲਫ਼ਾਂ ਦੇ ਪ੍ਰਸਤਾਵਿਤ ਸੜਕ ਦੇ ਹਰੇ ਖੇਤਰਾਂ ਵਿੱਚ ਅਤੇ ਮੋਹਾਲੀ ਦੇ ਹਰੇ ਵਾਤਾਵਰਣ ਦੇ ਨਾਲ ਨਾਲ ਚੰਡੀਗੜ੍ਹ ਦੇ ਅਨੁਕੂਲ ਹੋਣਾ ਚਾਹੀਦਾ ਹੈ।

- ✓ ਪ੍ਰਭਾਵਾਂ ਤੋਂ ਬਚਣ, ਨਿਯੰਤਰਨ ਅਤੇ ਮੁਆਵਜ਼ਾ ਦੇਣ ਦੇ ਵੱਖ-ਵੱਖ ਉਪਾਵਾਂ ਬਾਰੇ ਅਗਲੇ ਪੇਜ ਤੇ ਵਿਚਾਰ-ਵਟਾਂਦਰਾ ਕੀਤਾ ਗਿਆ ਹੈ।

5.3.1 ਸਮਾਜਿਕ ਹੱਲ

- ਜੇ ਹਿੱਸੇਦਾਰਾਂ ਵਿਚਕਾਰ ਕੋਈ ਵਿਵਾਦ ਹੈ, ਤਾਂ ਇਸ ਵਿਵਾਦ ਨੂੰ ਪਹਿਲਾਂ ਹੱਲ ਕੀਤਾ ਜਾਣਾ ਚਾਹੀਦਾ ਹੈ ਅਤੇ ਇਹ ਸੁਨਿਸ਼ਚਿਤ ਕਰਨਾ ਚਾਹੀਦਾ ਹੈ ਕਿ ਮੁਆਵਜ਼ਾ ਕਾਨੂੰਨੀ ਅਤੇ ਸਹੀ ਮਾਲਕ ਨੂੰ ਦਿੱਤਾ ਜਾਵੇ।
- ਇਸ ਪ੍ਰੋਜੈਕਟ ਦੇ ਕਾਰਜਸ਼ੀਲ ਅਤੇ ਹੋਰ ਪੜਾਵਾਂ ਦੌਰਾਨ ਪਿੰਡ ਦੀ ਸਥਾਨਕ ਲੇਬਰ ਨੂੰ ਤਰਜ਼ੀਹ ਦਿੱਤੀ ਜਾਣੀ ਚਾਹੀਦੀ ਹੈ।
- ਗ੍ਰਾਮ ਪੰਚਾਇਤਾਂ ਨੂੰ ਪਿੰਡ ਦੇ ਜੀਵਨ ਵਿੱਚ ਬਜ਼ੁਰਗਾਂ ਦੀ ਸਾਰਥਕ ਅਤੇ ਲਾਭਕਾਰੀ ਭਾਗੀਦਾਰੀ ਲਈ ਪ੍ਰੋਗਰਾਮ ਬਣਾਉਣ ਵਿੱਚ ਸਹਾਇਤਾ ਕੀਤੀ ਜਾਣੀ ਚਾਹੀਦੀ ਹੈ, ਤਾਂ ਜੋ ਉਹ ਸਾਰੀ ਪ੍ਰਕਿਰਿਆ ਦੌਰਾਨ ਆਪਣੇ ਆਪ ਨੂੰ ਗੁੰਜਾਇਸ਼ ਅਤੇ ਬੁਰਾ ਮਹਿਸੂਸ ਨਾ ਕਰਨ।
- ਪਿੰਡ ਦੇ ਨੌਜਵਾਨਾਂ ਨੂੰ ਉਨ੍ਹਾਂ ਦੀ ਰੋਜ਼ਗਾਰ ਅਤੇ ਯੋਗਤਾ ਵਧਾਉਣ ਲਈ ਤਕਨੀਕੀ ਸਿੱਖਿਆ ਅਤੇ ਲੋੜੀਂਦੀ ਸਿਖਲਾਈ ਦਿੱਤੀ ਜਾਣੀ ਚਾਹੀਦੀ ਹੈ।
- ਰਵਾਇਤ ਅਤੇ ਹਾਸ਼ੀਏ ਦੇ ਵਰਗਾਂ ਦੇ ਉੱਨਤੀ ਲਈ ਯਤਨ ਕੀਤੇ ਜਾਣੇ ਚਾਹੀਦੇ ਹਨ, ਤਾਂ ਜੋ ਫ਼ੈਸਲੇ ਲੈਣ ਅਤੇ ਉਨ੍ਹਾਂ ਦੇ ਰਵਾਇਤੀ ਹੁਨਰਾਂ ਨੂੰ ਵਧਾਉਣ ਅਤੇ ਉਨ੍ਹਾਂ ਦੇ ਨਵੇਂ ਹੁਨਰਾਂ ਦਾ ਵਿਕਾਸ ਕਰਕੇ ਉਨ੍ਹਾਂ ਦੀ ਭਾਗੀਦਾਰੀ ਨੂੰ ਯਕੀਨੀ ਬਣਾਇਆ ਜਾ ਸਕੇ।

5.3.2 ਆਰਥਿਕ ਹੱਲ

- ਪ੍ਰੋਜੈਕਟ ਤੋਂ ਪ੍ਰਭਾਵਿਤ ਲੋਕਾਂ ਨੂੰ ਮੁਆਵਜ਼ਾ ਨਿਰਧਾਰਿਤ ਸਮੇਂ ਸੀਮਾ ਵਿੱਚ ਦਿੱਤਾ ਜਾਣਾ ਚਾਹੀਦਾ ਹੈ।
- ਪ੍ਰੋਜੈਕਟ ਪ੍ਰਭਾਵਿਤ ਲੋਕਾਂ ਨੂੰ ਲਾਭਕਾਰੀ ਵਰਤੋਂ ਅਤੇ ਮੁਆਵਜ਼ੇ ਦੇ ਪੈਸੇ ਦੇ ਸੁਰੱਖਿਅਤ ਨਿਵੇਸ਼ ਲਈ ਤਕਨੀਕੀ ਅਤੇ ਵਿੱਤੀ ਸਲਾਹ ਦਿੱਤੀ ਜਾਣੀ ਚਾਹੀਦੀ ਹੈ।
- ਪ੍ਰੋਜੈਕਟ ਦੌਰਾਨ ਫ਼ਸਲਾਂ ਦੇ ਹੋਏ ਨੁਕਸਾਨ ਦਾ ਮੁਆਵਜ਼ਾ ਸਹੀ ਢੰਗ ਨਾਲ ਅਦਾ ਕਰਨਾ ਚਾਹੀਦਾ ਹੈ। (ਜੇ ਲਾਗੂ ਹੋਵੇ)
- ਭੋਂ ਪ੍ਰਾਪਤ ਕਰਨ ਵਾਲੀ ਸੰਸਥਾ ਨੂੰ ਕੱਚੇ ਮਾਲ ਜੋ ਉਸਾਰੀ ਦੇ ਪੜਾਅ ਦੌਰਾਨ ਆਲੇ ਦੁਆਲੇ ਦੇ ਖੇਤਾਂ ਵਿੱਚ ਵਹਿ ਜਾਣਗੇ, ਕੱਢਣ ਦੇ ਪ੍ਰਬੰਧ ਕਰਨੇ ਚਾਹੀਦੇ ਹਨ।

5.3.3 ਵਾਤਾਵਰਣਕ ਉਪਾਅ

- ਇਸ ਖੇਤਰ ਦੇ ਪ੍ਰਸਤਾਵਿਤ ਭੂਮੀ ਵਰਤੋਂ ਦੇ ਅਨੁਸਾਰ ਨਦੀ ਕੈਚਮੈਂਟ ਖੇਤਰ ਦੇ ਪ੍ਰਸਤਾਵਿਤ ਵਹਿਣ ਵਾਲੇ ਪਾਣੀ ਦੀ ਗਣਨਾ / ਮੁੜ ਗਣਨਾ ਕਰਨ ਦਾ ਜ਼ੋਰਦਾਰ ਸੁਝਾਅ ਦਿੱਤਾ ਗਿਆ ਹੈ। ਤਾਕਿ ਬਰਸਾਤੀ ਪਾਣੀ ਦੀ ਨਿਕਾਸੀ ਦਾ ਉਚਿਤ ਪ੍ਰਬੰਧ ਹੋ ਸਕੇ।

- ਇਸ ਅਨੁਸਾਰ, ਬਸਤੀਆਂ ਦੇ ਪਾਣੀ ਦੇ ਭੰਡਾਰ / ਖਤਰੇ ਦੀ ਸਮੱਸਿਆ ਨੂੰ ਘਟਾਉਣ ਲਈ 'ਸ਼ਹਿਰੀ ਪਾਣੀ ਨਿਕਾਸੀ ਪ੍ਰਬੰਧਨ ਯੋਜਨਾ' ਵਿੱਚ ਸਖਤ ਪ੍ਰਬੰਧ ਕੀਤੇ ਜਾਣੇ ਚਾਹੀਦੇ ਹਨ।
- 'ਨਦੀ' ਨੂੰ ਲੱਗਦੀਆਂ ਸਹਾਇਕ ਜਾਂ ਸਹਾਇਕ ਨਦੀਆਂ ਦੇ ਕੁਦਰਤੀ ਰਸਤੇ ਨੂੰ ਨਾ ਛੇੜਨ ਦੀ ਸਿਫਾਰਸ਼ ਕੀਤੀ ਜਾਂਦੀ ਹੈ।
- ਉਹ ਰੁੱਖ/ ਪੌਦੇ ਜੋ ਸਥਾਨਕ ਲੋਕਾਂ ਲਈ ਲਾਭਦਾਇਕ ਹਨ, ਅਤੇ ਨਾਲ ਹੀ ਚਿਕਿਤਸਕ ਪੌਦਿਆਂ ਰੂਪ ਵਿੱਚ ਹੋਣ, ਜਿਵੇਂ ਕਿ 'ਨੀਮ' ਨੂੰ ਐਸ.ਏ.ਐਸ. ਨਗਰ ਮਾਸਟਰ ਪਲਾਨ ਖੇਤਰ ਵਿੱਚ ਪ੍ਰਸਤਾਵਿਤ ਮੈਦਾਨੀ ਥਾਵਾਂ ਤੇ ਦੁਬਾਰਾ ਲਗਾਇਆ ਜਾਣਾ ਚਾਹੀਦਾ ਹੈ। ਜਾਂ ਇਸਨੂੰ ਨਦੀ ਖੇਤਰ ਦੇ ਨੇੜੇ ਦੁਬਾਰਾ ਲਗਾਇਆ ਜਾਣਾ ਚਾਹੀਦਾ ਹੈ।
- ਅਥਾਰਟੀ ਨੂੰ ਇਹ ਯਕੀਨੀ ਬਣਾਉਣਾ ਚਾਹੀਦਾ ਹੈ, ਕਿ ਅਬਾਦੀ ਖੇਤਰ ਵਿੱਚ ਪਾਣੀ ਦੀ ਨਿਕਾਸੀ ਦੀ ਦਿੱਕਤ ਨੂੰ ਜ਼ੀਰੋ ਕੀਤਾ ਜਾਵੇ ਅਤੇ ਕੁਦਰਤੀ ਤੂਫਾਨੀ ਪਾਣੀ ਦੇ ਬਚਣ ਦੇ ਰਸਤੇ ਬਣਾਉਣ ਦੀ ਸਿਫਾਰਸ਼ ਕੀਤੀ ਜਾਂਦੀ ਹੈ।
- ਰੁੱਖਾਂ ਦੇ ਮੁਆਵਜ਼ੇ ਨਾਲ ਜੁੜੀ ਨੀਤੀ ਨੂੰ ਸਪੱਸ਼ਟ ਰੂਪ ਵਿੱਚ ਸਮਝਾਇਆ ਜਾਣਾ ਚਾਹੀਦਾ ਹੈ, ਅਤੇ ਵੱਧ ਤੋਂ ਵੱਧ ਮੁਆਵਜ਼ਾ ਦਿੱਤਾ ਜਾਣਾ ਚਾਹੀਦਾ ਹੈ।
- ਟ੍ਰੈਫਿਕ ਕਾਰਨ ਹੋਣ ਵਾਲੇ ਪ੍ਰਦੂਸ਼ਣ ਨੂੰ ਘੱਟ ਕਰਨ ਲਈ ਵੱਧ ਤੋਂ ਵੱਧ ਰੁੱਖ ਲਗਾਏ ਜਾਣੇ ਚਾਹੀਦੇ ਹਨ।
- ਪਰਦੇਸੀ ਸਜਾਵਟੀ ਰੁੱਖਾਂ ਦੀ ਬਜਾਏ ਪੌਦੇ ਲਗਾਉਣ ਲਈ ਸਥਾਨਕ ਰੁੱਖਾਂ ਨੂੰ ਤਰਜੀਹ ਦਿੱਤੀ ਜਾਵੇ।
- ਪ੍ਰਭਾਵਿਤ ਰੁੱਖਾਂ ਦੀ ਪੁਨਰ-ਉਤਾਰਨ ਪਿੰਡ ਦੇ ਆਲੇ ਦੁਆਲੇ ਹਰੇ-ਭਰੇ ਖੇਤਰ ਵਿਚ ਕੀਤੀ ਜਾਣੀ ਚਾਹੀਦੀ ਹੈ।

5.4 ਸੰਸਥਾਗਤ ਢਾਂਚੇ ਅਤੇ ਮੁੱਖ ਵਿਅਕਤੀ

ਕਿਉਂਕਿ ਗ੍ਰਹਿਣ ਕਰਨ ਦੇ ਵੱਡੇ ਉਪਾਵਾਂ ਨੂੰ 'ਐਲ.ਏ.ਆਰ.ਆਰ. ਐਕਟ (L.A.R.R. Act), 2013' ਅਧੀਨ ਢੁਕਵੇਂ ਮੁਆਵਜ਼ੇ ਦੇ ਕੇ ਸੰਭਾਲਿਆ ਜਾ ਸਕਦਾ ਹੈ, ਇਸ ਲਈ ਮੁਆਵਜ਼ਾ ਦੇਣ ਲਈ ਜ਼ਿੰਮੇਵਾਰ ਮੁੱਖ ਵਿਅਕਤੀ ਕੁਲੈਕਟਰ ਹੋਵੇਗਾ। ਐਕਟ ਵਿੱਚ ਕੁਲੈਕਟਰ ਨੂੰ ਇੱਕ ਮਾਲੀਆ ਜ਼ਿਲ੍ਹੇ ਦੇ ਕੁਲੈਕਟਰ ਵਜੋਂ ਪਰਿਭਾਸ਼ਤ ਕੀਤਾ ਜਾਂਦਾ ਹੈ, ਅਤੇ ਇਸ ਵਿੱਚ ਇੱਕ ਡਿਪਟੀ ਕਮਿਸ਼ਨਰ ਅਤੇ ਕੋਈ ਹੋਰ ਅਧਿਕਾਰੀ ਸ਼ਾਮਲ ਹੁੰਦਾ ਹੈ, ਜੋ ਖਾਸ ਤੌਰ ਤੇ ਉਚਿਤ ਸਰਕਾਰ ਦੁਆਰਾ ਇੱਕ ਕੁਲੈਕਟਰ ਦੇ ਕੰਮ ਕਰਨ ਲਈ ਨਿਯੁਕਤ ਕੀਤਾ ਜਾਂਦਾ ਹੈ।

ਮਾਲ ਅਤੇ ਭੂਮੀ ਰਿਕਾਰਡ ਵਿਭਾਗ ਵੀ ਇਕ ਮਹੱਤਵਪੂਰਨ ਭੂਮਿਕਾ ਨਿਭਾਏਗਾ, ਅਤੇ ਜ਼ਮੀਨੀ ਮਾਲਕੀ ਨਿਰਧਾਰਿਤ ਕਰਨ, ਜ਼ਮੀਨੀ ਮਾਪਾਂ ਨੂੰ ਨਿਰਧਾਰਿਤ ਕਰਨ ਅਤੇ ਮਾਰਕੀਟ ਦੀਆਂ ਦਰਾਂ ਨਿਰਧਾਰਿਤ ਕਰਨ ਵਿਚ ਕੁਲੈਕਟਰ ਦੀ ਸਹਾਇਤਾ ਕਰਨ ਆਦਿ ਲਈ ਸਭ ਤੋਂ ਕਾਬਲ ਹੋਵੇਗਾ।

ਕਿਉਂਕਿ ਇੱਥੇ ਕੋਈ 'ਮੁੜ ਵਸੋਬਾ ਅਤੇ ਮੁੜ ਸਥਾਪਨਾ' ਸ਼ਾਮਲ ਨਹੀਂ ਹੈ, ਇਸ ਲਈ ਅਜਿਹੇ ਕਿਸੇ ਅਥੋਰਿਟੀ ਦੀ ਜ਼ਰੂਰਤ ਨਹੀਂ ਹੋਵੇਗੀ। ਇਹ ਸਮਾਜਿਕ ਪ੍ਰਭਾਵ ਪ੍ਰਬੰਧਨ ਯੋਜਨਾ (ਐਸ.ਆਈ.ਐਮ.ਪੀ.) ਪ੍ਰਭਾਵਿਤ ਪਿੰਡ ਦੀ ਜ਼ਮੀਨ ਦੇ ਗ੍ਰਹਿਣ ਦੇ ਨਕਾਰਾਤਮਕ ਸਮਾਜਿਕ ਪ੍ਰਭਾਵਾਂ ਨੂੰ ਘਟਾਉਣ ਲਈ ਤਿਆਰ ਕੀਤੀ ਗਈ ਹੈ। ਐਸ.ਆਈ.ਐਮ.ਪੀ. ਨੇ ਜ਼ਮੀਨ ਪ੍ਰਾਪਤੀ, 'ਐਲ.ਏ.ਆਰ.ਆਰ. ਐਕਟ (L.A.R.R. Act), 2013' ਦੇ ਸਹੀ ਅਧਿਕਾਰਾਂ ਲਈ ਮੁਆਵਜ਼ਾ ਅਤੇ ਪਾਰਦਰਸ਼ਤਾ ਦਾ ਪਾਲਣ ਕੀਤਾ ਹੈ। ਇਹ ਐਕਟ ਦੇ ਵਿਸ਼ਲੇਸ਼ਣ ਅਤੇ ਸੰਖੇਪ ਝਾਤ ਤੋਂ ਪ੍ਰਗਟ ਹੁੰਦਾ ਹੈ, ਕਿ 'ਐਲ.ਏ.ਆਰ.ਆਰ. ਐਕਟ (L.A.R.R. Act), 2013' ਅਧੀਨ ਭੂਮੀ ਗ੍ਰਹਿਣ ਲਈ ਮੁਆਵਜ਼ੇ ਦੇ ਪ੍ਰਬੰਧ ਸਮਾਜਿਕ ਅਤੇ ਆਰਥਿਕ ਮੁੱਦਿਆਂ ਦੇ ਪ੍ਰਬੰਧਨ ਲਈ ਕਾਫ਼ੀ ਹੋਣਗੇ, ਇਸ ਤੋਂ ਇਲਾਵਾ, ਐਕਟ ਦੀਆਂ ਧਾਰਾਵਾਂ ਵਿਚ ਸਪੱਸ਼ਟਤਾ ਪ੍ਰਦਾਨ ਕਰਨ ਲਈ ਪ੍ਰੋਜੈਕਟ ਦੇ ਹੇਠ ਦਿੱਤੇ ਵਿਆਪਕ ਸਿਧਾਂਤ ਅਪਣਾਏ ਜਾਣਗੇ:

- ✓ ਪੁੱਛਾ ਅਤੇ ਗਮਾਡਾ ਦੇ ਨੁਮਾਇੰਦਿਆਂ ਨਾਲ ਨਿਰੰਤਰ ਵਿਚਾਰ-ਵਟਾਂਦਰੇ ਪ੍ਰੋਜੈਕਟ ਨੂੰ ਲਾਗੂ ਕਰਨ ਦੀ ਮੁੱਖ ਵਿਸ਼ੇਸ਼ਤਾ ਹੋਣਗੇ।

- ✓ ਮੁੜ ਵਸੇਬਾ ਅਤੇ ਮੁੜ ਸਥਾਪਨਾ ਲਈ ਪ੍ਰਸ਼ਾਸਕ ਅਤੇ ਕਮਿਸ਼ਨਰ ਨੂੰ ਸਰਕਾਰ ਦੁਆਰਾ 'ਐਲ.ਏ.ਆਰ.ਆਰ. ਐਕਟ (L.A.R.R. Act), 2013' ਦੇ ਪ੍ਰਬੰਧਾਂ ਅਨੁਸਾਰ ਨਿਯੁਕਤ ਕੀਤਾ ਜਾਵੇਗਾ।
- ✓ ਪ੍ਰੋਜੈਕਟ ਦਾ ਪ੍ਰਬੰਧਕ, R&R ਯੋਜਨਾ ਦੀ ਤਿਆਰੀ ਅਤੇ L.A.R.R. Act, 2013 ਦੇ ਪ੍ਰਬੰਧ ਅਨੁਸਾਰ ਚੀਜ਼ਾਂ ਨੂੰ ਯਕੀਨੀ ਬਣਾਏਗਾ।
- ✓ ਐਸ.ਆਈ.ਏ. ਦੀ ਰਿਪੋਰਟ 'ਐਲ.ਏ.ਆਰ.ਆਰ. ਐਕਟ (L.A.R.R. Act), 2013' ਦੀ ਧਾਰਾ 7 (5) ਦੇ ਅਨੁਸਾਰ ਪ੍ਰਗਟ ਕੀਤੀ ਜਾਏਗੀ।
- ✓ R&R ਯੋਜਨਾ ਦੇ ਲਾਭ ਐਲ.ਏ.ਆਰ.ਆਰ, 2013 ਦੇ ਦੂਜੇ ਸੈਡਯੂਲ ਦੇ ਪ੍ਰਵਾਨਾਂ ਦੇ ਅਨੁਸਾਰ ਹੋਣਗੇ। (ਜੇ ਲਾਗੂ ਹਨ)

ਰਵਾਲਾ

- Right to Fair Compensation and Transparency in Land Acquisition, Rehabilitation & Resettlement Act, 2013.
- Master Plan of S.A.S. Nagar LPA, 2031.
- Office of Land Acquisition Collector, Greater Mohali Area Development Authority (GMADA).
- Ravi Inder singh, and Karamjit Singh Chahal. 2018. "S.A.S. Nagar Master Plan : A Critical Analysis." 3(8):3–8.
- <https://content.iospress.com/articles/journal-of-resources-energy-and-development/red151206>
- District Census Handbook, Census of India, 2011.
- Primary Census Abstract, Census of India, 2011.
- Satellite Image from Google Earth
- Census of India, 2011.

ਅਨੁਸਾਰੀ-1: ਹਿੱਸੇਦਾਰਾਂ ਦੀ ਸਲਾਹ ਲਈ ਕਾਰਗਜ਼ਾਰੀ

ਨਾਮ:..... ਪਿੰਡ..... ਫੌਜ ਨੰ.....

ਸਮਾਜਿਕ ਪ੍ਰਭਾਵ ਮੁਲਾਂਕਣ ਟੀਮ
 ਕੈਨਟੋਨੇਰੀ ਵਿੰਗ, ਕਮਰਾ ਨੰਬਰ 303, ਤੀਜੀ ਮੰਜਿਲ
 ਗੁਰੂ ਨਾਨਕ ਦੇਵ ਯੂਨੀਵਰਸਿਟੀ, ਅੰਮ੍ਰਿਤਸਰ

ਪ੍ਰੋਜੈਕਟ:

ਪ੍ਰਭਾਵਿਤ ਪਰਿਵਾਰਾਂ ਦਾ ਅਨੁਮਾਨ ਲਾਉਣ ਲਈ ਮੁਢਲੀਆਂ ਚਾਲਤਾਂ ਦਾ ਸਮਾਜਿਕ- ਆਰਥਿਕ ਸਰਵੇਖਣ

ਸਵਾਲ ਸੂਚੀ	ਮਿਤੀ:	ਤਸਵੀਰ
ਜਾਇਦਾਦ ਪਹਿਚਾਣ ਨੰ.	ਸਮਾਂ	
ਖੋਲ ਨਿਗਲਾਨ ਦਾ ਨਾਂ		
ਗਿਣਤੀਕਰ ਦਾ ਨਾਂ		

ਸ਼ਹਾਦਨ ਜਾਣਕਾਰੀ

1. ਨਾਮ
2. ਜਨਮ ਦੀ ਮਿਤੀ
3. ਲਿੰਗ
4. ਜਾਤ
5. ਧਰਮ
6. ਸਿੱਖਿਆ
7. ਆਮਦਨ
8. ਕਿੱਤਾ
9. ਵਿਆਹ ਵਿਆਹਿਆ/ਅਣ-ਵਿਆਹਿਆ
ਰਾ' ਨਾਂਹ
10. ਸਿਹਤ ਸੰਬੰਧੀ ਡਾਕਟਰ ਪਹੁੰਚ
(ਜੇਕਰ ਹਾਂ ਤਾਂ.....ਕਿਲੋਮੀਟਰ)
11. ਕਮਜ਼ੋਰ ਸਮੂਹ
 1. ਔਰਤਾਂ ਦੀ ਗਿਣਤੀ
 2. ਬੱਚਿਆਂ ਦੀ ਗਿਣਤੀ
 3. ਬੁਢੇਗਾ ਦੀ ਗਿਣਤੀ
 3. ਵਿਕਲਗਾਂ ਦੀ ਗਿਣਤੀ
 5. ਕੀ ਘਰ ਦੀ ਮੁਖੀ ਔਰਤ ਹੈ?
ਹਾਂ

1. ਹਾਂ
2. ਨਾਂਹ
4. ਜ਼ਮੀਨ ਪ੍ਰਾਪਤੀ ਕਾਰਨ ਸਮੂਹਿਕ ਜਾਇਦਾਦਾਂ ਤੇ ਅਸਰ
ਵਾਧਾ ਘਟਾ ਕੋਈ ਅਸਰ
5. ਸਿਹਤ ਸੰਬੰਧੀ ਤੇ ਅਸਰ
ਵਾਧਾ ਘਟਾ ਕੋਈ ਅਸਰ
6. ਸਕੂਲ ਅਤੇ ਸਿੱਖਿਆ ਉੱਤੇ ਅਸਰ
ਵਾਧਾ ਘਟਾ ਕੋਈ ਅਸਰ
34. ਕੀ ਪ੍ਰੋਜੈਕਟ ਜਾਂ ਜ਼ਮੀਨ ਪ੍ਰਾਪਤੀ ਕਾਰਨ ਸਥਾਨਕ ਸੇਵਾਵਾਂ ਤੇ ਪ੍ਰਭਾਵ ਪਵੇਗਾ?
1. ਹਾਂ 2. ਨਾਂਹ
35. ਕੀ ਜ਼ਮੀਨ ਪ੍ਰਾਪਤੀ ਤੋਂ ਬਾਅਦ ਹੋਣ ਨਿੱਖਿਆ ਵਿੱਚ ਬਦਲਾਵ ਆਉਣਗੇ?
1. ਸਥਾਨਕ ਹਸਤਾਨਿਤਕ ਢਾਂਚੇ ਵਿੱਚ ਬਦਲਾਵ ਹਾਂ..... ਨਾਂਹ
2. ਜੰਨ ਸੰਖਿਆ ਵਿੱਚ ਬਦਲਾਵ ਹਾਂ..... ਨਾਂਹ
3. ਉਜੜ ਜਾਣ ਦਾ ਖਤਰਾ ਹਾਂ..... ਨਾਂਹ
36. ਇਸ ਪ੍ਰੋਜੈਕਟ ਦਾ ਪਿੰਡ ਤੇ ਕਿਵੇਂ ਦਾ ਅਸਰ ਪਵੇਗਾ?
1. ਚੰਗਾ 2. ਮਾੜਾ

ਪਿੰਡ ਦੇ ਲੋਕਾਂ ਦੀ ਪ੍ਰੋਜੈਕਟ ਬਾਰੇ ਵਿਚਾਰ:

1.	ਅੰਮ ਜੀ ਨਗਰ	2.	ਸ਼ਹਾਨ ਸਰੀਮ
3.	ਪ੍ਰਧਾਨ ਮੰਤਰੀ ਜਨ ਯਨ ਯੋਜਨਾ	4.	ਚੌਰ
24.	ਦਾਰਸ਼ਿਕ ਥਾਵਾਂ		
1.	ਗੁਰਦੁਆਰਾ ਸਾਹਿਬ	2.	ਮੰਦਿਰ
4.	ਗਿਰਜਾ ਘਰ	5.	ਪੀਰ
7.	ਚੌਰ	6.	ਭੈਰਾ
25.	ਪਿੰਡ ਵਿੱਚ ਸਕੂਲ		
1.	ਅੰਨਮਿਟੀ	2.	ਮਿਡਲ
3.	ਹਾਈ	4.	ਸੀਨੀਅਰ ਸੈਕੰਡਰੀ
26.	ਉੱਚੀ ਸਿੱਖਿਆ		
1.	ਚਾਂ	2.	ਨਾਂਚ
27.	ਸਿਹਤ ਸੇਵਾਵਾਂ ਦਾ ਪ੍ਰਬੰਧ		
1.	ਫਿਜ਼ਿਓਥੈਰੀ	2.	ਰਸਪਤਾਲ
3.	ਨਿੱਜੀ ਕਲਿਨਿਕ		
28.	ਪੁਸ਼ਟੀ ਦਾ ਰਸਪਤਾਲ		
1.	ਚਾਂ	2.	ਨਾਂਚ
29.	ਆਗਨਵਾੜੀ ਕੇਂਦਰ		
1.	ਚਾਂ	2.	ਨਾਂਚ
	ਜੋ ਚਾਂ ਤਾਂ ਕਿੰਨੇ		
30.	ਸਰਕਾਰੀ ਡਿਪੂ		
1.	ਚਾਂ	2.	ਨਾਂਚ
31.	ਪਿੰਡ ਵਿੱਚ ਹਿਸਾ ਤੇ ਜੁਰਮ ਦੀ ਸਥਿਤੀ-ਪਕੜਦੀ		
1.	ਬੰਗੀ		ਮਾੜੀ
32.	ਪਿੰਡ ਦੀ ਪ੍ਰਕਾਇਤ ਵਿੱਚ ਔਰਤਾਂ ਦੀ ਨੁਮਾਇੰਦਗੀ		
1.	2.
3.	4.
5.		
33.	ਜ਼ਮੀਨ ਪ੍ਰਾਪਤੀ ਤੋਂ ਬਾਅਦ ਪ੍ਰਭਾਵ		
1.	ਪਰਿਵਾਰ ਦੇ ਆਪਸੀ ਮਿਲਵਰਤਨ ਜਾਂ ਲੈਣ ਦੇਣ ਵਿੱਚ ਵਿਘਨ		
1.	ਚਾਂ	2.	ਨਾਂਚ
2.	ਔਰਤਾਂ ਦੇ ਰਹਿਣ ਸਹਿਣ ਉੱਤੇ ਆਰ		
1.	ਚਾਂ	2.	ਨਾਂਚ
3.	ਬੁਦਬੁਦੀ ਸਾਧਨਾਂ ਤੇ ਆਰ		

13.	ਸਮਾਜਿਕ ਸੰਸਥਾਵਾਂ		
1.	ਨੌਜਵਾਨ ਡਾਕਟਰ ਕੇਂਦਰ	2.	ਸਹਿਤ ਸਭਾਵਾਂ
3.	4.
14.	ਰਾਜਨੀਤਿਕ ਸੰਸਥਾਵਾਂ		
1.	ਪ੍ਰਚਾਰਿਤ	2.
15.	ਸਿਵਲ ਸਮਾਜਿਕ ਸੰਸਥਾਵਾਂ		
	ਨੌਜਵਾਨ ਜਾਂ ਔਰਤਾਂ ਦੀਆਂ ਸੰਸਥਾਵਾਂ	2.	ਜੱਬਕਦੀਆਂ ਦੇ ਕਾਰਕੁੰਨ
	ਸਾਖਰਤਾ ਸਭਾ	3.	ਸੁਧਾਰ ਸਭਾ
	ਮੁੱਢ ਵਜੋਂ ਕੇਂਦਰ		
16.	ਪ੍ਰਬੰਧਕੀ ਸੰਸਥਾਵਾਂ		
1.	ਚੌਕੀਦਾਰ	2.	ਨੌਬਦਾਰ
3.	ਸਰਪੰਚ	4.	ਪਟਵਾਰੀ
5.	ਪੁਲਿਸ ਚੌਕੀ	6.	ਭਾਗਧਰਨ
7.	ਬੈਂਕ		
17.	ਸਥਾਨਕ ਉਦਯੋਗਿਕ		
1.	ਚਾਂ	2.	ਨਾਂਚ
18.	ਸਾਂਝੀਆਂ ਥਾਵਾਂ ਤੇ ਸਾਹਿਦਾਰ		
1.	ਪਿੰਡ ਦੀ ਸਾਂਝੀ ਥਾਂ	2.	ਟੇਬੇ
3.	ਸੱਚ	4.	ਬੀੜ
5.	ਚੌਰ		
19.	ਆਵਾਜ਼ਾਈ ਦੇ ਸਾਧਨ		
1.	ਬੱਸ	2.	ਫੋਕਾ
		3.	ਆਟੋ
20.	ਮੰਡੀ/ਬਜ਼ਾਰ ਤੌਰ ਪ੍ਰਬੰਧ		
1.	0-5 ਕਿਲੋਮੀਟਰ	2.	5-10 ਕਿਲੋਮੀਟਰ
3.	10 ਤੋਂ ਉੱਪਰ		
21.	ਸੌਰ ਸਪਾਟੇ ਦੀਆਂ ਥਾਵਾਂ		
1.	ਚਾਂ	2.	ਨਾਂਚ
22.	ਸਹਿਕਾਰੀ ਆਰੇ ਰੋਹ ਰਹਿਣ ਸਹਿਣ ਸਬੰਧੀ ਸਭਾਵਾਂ		
1.	ਚਾਂ	2.	ਨਾਂਚ
	ਜੇਕਰ ਚਾਂ ਤਾਂ ਸਪੁੱਛਣ ਕਰੋ		
23.	ਪਿੰਡ ਵਿੱਚ ਕਿਰਤੀਆਂ-ਕਿਰਤੀਆਂ ਸਰਕਾਰੀ ਸਰੀਮਾਂ ਲਾਗੂ ਹਨ?		

ਨਾਮ:..... ਪਿੰਡ:..... ਫੋਨ ਨੰ:.....

ਸਮਾਜਿਕ ਪ੍ਰਭਾਵ ਮੁਲਾਂਕਣ ਟੀਮ
 ਕੰਮਲਣੀਐ ਵਿੰਗ, ਹਮਰਾ ਨੰਬਰ 303, ਤੀਜੀ ਮੰਜਿਲ
 ਗੁਰੂ ਨਾਨਕ ਦੇਵ ਯੂਨੀਵਰਸਿਟੀ, ਅੰਮ੍ਰਿਤਸਰ

ਪ੍ਰੋਜੈਕਟ:

.....

ਪ੍ਰਭਾਵਿਤ ਪਰਿਵਾਰਾਂ ਦਾ ਅਨੁਮਾਨ ਲਾਉਣ ਲਈ ਮੁਦਲੀਆਂ ਹਲਤਾਂ ਦਾ ਸਮਾਜਿਕ- ਆਰਥਿਕ ਸਰਵੇਖਣ

ਸਵਾਲ ਸੂਚੀ ਨਿਰੀ:.....

ਜਾਇਦਾਦ ਪਹਿਚਾਣ ਨੰ: ਸਮਾਂ:.....

ਖੋਜ ਨਿਗਰਾਨ ਦਾ ਨਾਂ:

ਗਿਣਤੀਕਾਰ ਦਾ ਨਾਂ:

ਸਪਾਰਨ ਜਾਣਕਾਰੀ

1. ਨਾਮ
2. ਜਨਮ ਦੀ ਨਿਰੀ
3. ਲਿੰਗ
4. ਜਾਤ
5. ਧਰਮ
6. ਸਿੱਖਿਆ
7. ਅਮਦਨ
8. ਕਿੱਤਾ
9. ਵਿਆਹ
10. ਸਿਹਤ ਸੇਵਾਵਾਂ ਤੱਕ ਪਹੁੰਚ ਨਾਪੁ
11. (ਜੇਕਰ ਹਾਂ ਤਾਂਕਿਲੋਮੀਟਰ)
12. ਪਿੰਡ ਵਿੱਚ ਨੌਕਰਾਂ ਦੇ ਵਸਤ ਦਾ ਤਰੀਕਾ
 1. ਰਲ ਨਿਲ ਕੇ
 2. ਅਲੱਗ ਅਲੱਗ
 3. ਸਮਾਜਿਕ ਦਰਜਾ ਬੰਦੀ ਅਨੁਸਾਰ
12. ਸੰਭਾਵਯ ਸੰਸਥਾਵਾਂ
 1. ਯੂਥ ਕਲੱਬ
 2. ਸਿੱਖ
 3.
 4.

ਸਵੈ ਘੋਸ਼ਣਾ ਪੱਤਰ

ਮੈਂ..... ਪੁੱਤਰ ਸ੍ਰੀ ਵਾਸੀ ਪਿੰਡ
 /ਸਹਿਰ..... ਦਾ ਰਹਿਣ ਵਾਲਾ ਹਾਂ।

1. ਮੈਂ ਇਹ ਘੋਸ਼ਣਾ ਕਰਦਾ ਹਾਂ ਕਿ ਸਟੇਟ ਸੋਲ ਇੰਪੈਕਟ ਅਥਾਰਟੀ, ਦੀ ਟੀਮ ਵੱਲੋਂ ਜੋ ਪ੍ਰੋਜੈਕਟ ਸਬੰਧੀ ਲੜੀ ਨੰਬਰ 1 ਤੋਂ 41 ਤੱਕ ਪੁੱਛਾਂ ਦਾ ਉੱਤਰ ਦਿੱਤਾ ਹੈ ਉਹ ਮੇਰੀ ਸਮਝ ਅਨੁਸਾਰ ਠੀਕ ਵ ਸਹੀ ਹੈ।
2. ਇਸ ਸਬੰਧੀ ਕੁਝ ਵੀ ਲੁਕਾਇਆ ਜਾਂ ਛੁਪਾਇਆ ਨਹੀਂ ਗਿਆ ਹੈ।
3. ਪ੍ਰੋਜੈਕਟ ਸਬੰਧੀ ਪੁੱਛੇ ਗਏ ਪੁੱਛਾਂ ਦਾ ਉੱਤਰ ਕਿਸੇ ਭਰ ਜਾਂ ਚਬਾਅ ਵਿੱਚ ਕਣ: ਦਿੱਤਾ ਗਿਆ ਹੈ।
4. ਉਕਤ ਦਿੱਤੀ ਗਈ ਸੂਚਨਾਂ ਮੇਰੇ/ਮੇਰੀ ਸਮਝ ਅਨੁਸਾਰ ਠੀਕ ਅਤੇ ਸਹੀ ਹੈ।

ਨਿਰੀ: ਸਵੈ ਘੋਸ਼ਣਾ ਕਰਤਾ ਦੇ ਹਸਤਾਖਰ
 ਪਤਾ

ਖੋਜ ਨਿਗਰਾਨ ਦੇ ਹਸਤਾਖਰ ਗਿਣਤੀਕਾਰ ਦੇ ਹਸਤਾਖਰ

40. ਕੋਈ ਧਾਰਮਿਕ ਸਥਾਨ
 ਹਾਂ ਨਾਂਹ

ਪ੍ਰਭਿਵਾਰ ਦਾ ਵੰਗਣਾ

ਲੜੀ ਨੰ.	ਨਾਮ	ਕਿੰਗ	ਉਮਰ	ਜਿੰਮਿਆ	ਆਮਦਨ
1.					
2.					
3.					
4.					
5.					
6.					
7.					
8.					
9.					
10.					

9. ਸਿਹਤ ਸੇਵਾਵਾਂ ਤੇ ਅਸਰ
 ਵਾਧਾ ਘਟਾ
 ਕੋਈ ਅਸਰ ਨਹੀਂ

10. ਸਕੂਲ ਅਤੇ ਜਿੰਮਿਆ ਉੱਤੇ ਅਸਰ
 ਵਾਧਾ ਘਟਾ
 ਕੋਈ ਅਸਰ ਨਹੀਂ

33. ਕੀ ਪ੍ਰੋਜੈਕਟ ਜਾਂ ਸਮੀਨ ਪ੍ਰਾਪਤੀ ਕਾਰਨ ਸਥਾਨਕ ਸੇਵਾਵਾਂ ਤੇ ਪ੍ਰਭਾਵ ਪਵੇਗਾ?
 ਹਾਂ ਨਾਂਹ

34. ਨਿੱਜੀ ਸਾਧਨਾਂ ਤੇ ਪ੍ਰਭਾਵ
 1. ਨਿਰੂਪਵੇਲ 2. ਕੋਈ ਅਸਾਧਾਰੀ ਢਾਂਚਾ
 3. ਦਰਖਤ 4. ਹੋਰ

35. ਕੀ ਸਮੀਨ ਪ੍ਰਾਪਤੀ ਤੋਂ ਬਾਅਦ ਹੋਣ ਲਿਖਿਆਂ ਵਿੱਚ ਬਦਲਾਵ ਆਉਣਗੇ।
 1. ਸਥਾਨਕ ਰਾਜਨੀਤੀ ਵਾਂਗ ਵਿੱਚ ਬਦਲਾਵ ਹਾਂ ਨਾਂਹ
 2. ਜੰਨ ਸੀਮਿਆ ਵਿੱਚ ਬਦਲਾਵ ਹਾਂ ਨਾਂਹ
 3. ਉਜੜ ਜਾਣ ਦਾ ਖਤਰਾ ਹਾਂ ਨਾਂਹ

36. ਸਮੀਨ ਪ੍ਰਾਪਤੀ ਤੋਂ ਬਾਅਦ ਜਦੋਂ ਤੁਹਾਡੇ ਕੋਲ ਪੈਸਾ ਆ ਜਾਵੇਗਾ ਤਾਂ ਹੋਣ ਲਿਖਿਆਂ ਉੱਤੇ ਪ੍ਰਭਾਵ ਪਵੇਗਾ
 1. ਦੁੱਖਮ ਤੇ ਗੈਰ ਕਾਨੂੰਨੀ ਗਤੀਵਿਧੀਆਂ ਵਿੱਚ ਵਾਧਾ ਹਾਂ ਨਾਂਹ
 2. ਆਰਥਿਕ ਵਾਤਾਵਰਨ ਸੁਧਾਰ ਵਿੱਚ ਬਦਲਾਵ ਹਾਂ ਨਾਂਹ
 3. ਨੌਜੋ ਵਿੱਚ ਵਾਧਾ ਹਾਂ ਨਾਂਹ
 4. ਪ੍ਰਭਿਵਾਰ ਦੇ ਟੁੱਟਣ ਦਾ ਖਤਰਾ ਹਾਂ ਨਾਂਹ

37. ਕੀ ਸਮੀਨ ਪ੍ਰਾਪਤੀ ਦਾ ਉਨਨਾ ਵਿਆਕਤੀਆਂ ਤੇ ਅਸਰ ਹੋਵੇਗਾ ਜੋ ਸਿੱਧੇ ਤੌਰ ਤੇ ਇਸ ਸਮੀਨ ਨਾਲ ਜੋੜੇ ਨਹੀਂ
 ਹਨ ਪਰ ਸਮੀਨ ਤੋਂ ਪ੍ਰਭਾਵਿਤ ਹੁੰਦੇ ਹਨ।
 ਹਾਂ ਨਾਂਹ

38. ਸਮੀਨ ਵਿੱਚ ਕੰਮ ਕਰਨ ਵਾਲੇ ਮਜ਼ਦੂਰ ਕਿੰਨੇ
 ਕਦੋਂ ਤੋਂ ਕੰਮ ਕਰ ਰਹੇ ਹਨ ਸਾਲ ਮਹੀਨੇ

39. ਕੀ ਪ੍ਰਭਾਵਿਤ ਸਮੀਨ ਵਿੱਚ ਕੋਈ ਢਾਂਚਾ ਆਉਂਦਾ ਹੈ
 ਹਾਂ ਨਾਂਹ

ਸਕਾਰੀ ਟੁੱਟੀ	ਨਾਹ
ਰਾ	ਨਾਹ
30. ਗੰਦੇ ਪਾਣੀ ਦੀ ਨਿਕਾਸੀ ਦਾ ਪ੍ਰਬੰਧ	ਨਾਹ
ਰਾ	ਨਾਹ
31. ਪਿਛੇ ਵਿੱਚ ਹਿੱਸਾ ਤੋਂ ਜ਼ਰਮ ਦੀ ਸਥਿਤੀ-ਪੜ੍ਹੇਬੰਦੀ	ਮਾੜੀ
1. ਖੇਤੀ	ਮਾੜੀ
2. ਮਾੜੀ	ਮਾੜੀ
32. ਜ਼ਮੀਨ ਪ੍ਰਾਪਤੀ ਤੋਂ ਬਾਅਦ ਪ੍ਰਭਾਵ	ਮਾੜੀ
1. ਆਮਦਨ ਦਾ ਪੱਧਰ	ਮਾੜੀ
ਵਾਧਾ	ਮਾੜੀ
ਕੱਚੀ ਆਸਰ ਨਹੀਂ	ਮਾੜੀ
2. ਰਹਿਣ ਸਹਿਣ ਦਾ ਪੱਧਰ	ਮਾੜੀ
ਵਾਧਾ	ਮਾੜੀ
ਕੱਚੀ ਆਸਰ ਨਹੀਂ	ਮਾੜੀ
3. ਸਥਾਨਕ ਆਰਥਿਕਤਾ ਦਾ ਵਿਘਨ	ਮਾੜੀ
ਰਾ	ਮਾੜੀ
4. ਪਰਿਵਾਰ ਦੇ ਆਪਸੀ ਨਿਲਵਰਤਨ ਜਾਂ ਲੈਣ ਵੇਣ ਵਿੱਚ ਵਿਘਨ	ਮਾੜੀ
ਰਾ	ਮਾੜੀ
5. ਕੰਗਾਲ ਹੋਣ ਦਾ ਖਤਰਾ	ਮਾੜੀ
ਰਾ	ਮਾੜੀ
6. ਆਰਥੀਕ ਦੇ ਰਹਿਣ ਸਹਿਣ ਉੱਤੇ ਆਸਰ	ਮਾੜੀ
ਰਾ	ਮਾੜੀ
7. ਕੁਦਰਤੀ ਸਾਧਨਾਂ ਤੇ ਆਸਰ	ਮਾੜੀ
ਰਾ	ਮਾੜੀ
8. ਜ਼ਮੀਨ ਪ੍ਰਾਪਤੀ ਕਾਰਨ ਸਮੂਹਿਕ ਜਾਇਦਾਦਾਂ ਤੇ ਆਸਰ	ਮਾੜੀ
ਵਾਧਾ	ਮਾੜੀ
ਕੱਚੀ ਆਸਰ ਨਹੀਂ	ਮਾੜੀ

2. ਜੇ ਹਾਂ, ਉੱਚੇ ਕੀ ਕੌਮ ਕਰਦੇ ਹੋ?	ਵਧਾਰ ਤੇ ਬਿਜਲੀ
ਖੇਤੀ ਮਜਦੂਰੀ	ਵਧਾਰ ਤੇ ਬਿਜਲੀ
3. ਕੀ ਸਥਾਨਕ ਲੋਕ ਪਰਵਾਸ ਲਈ ਪਿਛੇ ਵਿੱਚ ਆਉਂਦੇ ਹਨ?	ਨਾਹ
ਰਾ	ਨਾਹ
4. ਜੇ ਹਾਂ, ਤਾਂ ਕਿਸ ਕੌਮ ਲਈ ਆਉਂਦੇ ਹਨ	ਨਾਹ
1. ਖੇਤੀ	ਨਾਹ
2. ਸੇਵਾਵਾਂ (ਨੌਕਰੀ)	ਨਾਹ
3. ਵਪਾਰ	ਨਾਹ
4. ਖਾਦ ਸੁਰੱਖਿਆ	ਨਾਹ
ਰਾ	ਨਾਹ
24. ਕਰਜ਼ੇ ਦੇ ਸਾਧਨ	ਨਾਹ
1. ਖੋਕ	ਨਾਹ
2. ਨਿੱਜੀ ਸ਼ਾਮਲਕਾਰ	ਨਾਹ
3. ਸਹਿਕਾਰੀ ਸਭਾਵਾਂ	ਨਾਹ
25. ਤੁਹਾਡੇ ਵੱਲੋਂ ਪਿਛਲੇ ਸਮੇਂ ਦੌਰਾਨ ਕਰਜ਼ਾ ਲਿਆ ਗਿਆ ਹੈ?	ਨਾਹ
ਰਾ	ਨਾਹ
ਜੇ ਹਾਂ, ਕਿਸ ਕੌਮ ਲਈ ਅਤੇ ਕਿੰਨਾ?	ਨਾਹ
26. ਨਿਰਠਾਨ ਦੀ ਦਰ	ਨਾਹ
200-300	300-400
400-500	500 ਤੋਂ ਉੱਪਰ
27. ਕੁਦਰਤੀ ਸਾਧਨਾਂ ਤੱਕ ਪਹੁੰਚ	ਨਾਹ
ਰਾ	ਨਾਹ
28. ਘਰ	ਪੱਕਾ
ਕੱਚਾ	ਪੱਕਾ
29. ਜਲ ਸਪਲਾਈ	ਨਾਹ
ਰਾ	ਨਾਹ

12. ਸਾਕੰਚਰੀ ਸ਼੍ਰੇਣੀ	ਮਾਤਰ ਪੁਰਖੀ
1. ਪਿਤਰ ਪੁਰਖੀ	2. ਨਕਰੀਸ਼ਵਰ
13. ਪਰਿਵਾਰ ਦੀ ਔਨਰ ਦਾ ਰੋਲ	1. ਘਰੇਲੂ
1. ਘਰੇਲੂ	2. ਨਕਰੀਸ਼ਵਰ
3. ਸਵੈ ਰੋਜਗਾਰ		
14. ਜਮੀਨ ਦੀ ਵਰਤੋਂ	1. ਚੁੱਲ ਜਮੀਨ
1. ਚੁੱਲ ਜਮੀਨ	2. ਪੁਰਾਵਿਤ ਕਰਕਾ
3. ਜਮੀਨ ਵਿੱਚ ਢਾਂਚੇ		
13. ਮਿਟੀ		
1. ਉਪਜਾਊ	2. ਗੈਰ ਉਪਜਾਊ
3. ਮੌਜੂ	4. ਗੈਰ ਮੌਜੂ
16. ਸਿਚਦੀ ਦੇ ਸਾਧਨ	ਸੂਆ
ਟਿਉਚਲ	ਰੋਹ
17. ਪਾਣੀ		
ਪੀਣ ਖਰਾ	ਨਾ-ਪੀਣ ਖਰਾ
18. ਦਰਖਤ		
1. ਪੁਰਾਵਿਤ ਜਮੀਨ ਵਿੱਚ ਰੁੱਖ ਦੀ ਗਿਣਤੀ		
2. ਰੁੱਖ ਦੀ ਕਿਸਮ	ਵਲਦਾਰ
		ਗੈਰ ਵਲਦਾਰ
19. ਪਸ਼ੂ ਧਨ		
1. ਪਸ਼ੂਆਂ ਦੀ ਗਿਣਤੀ		
20. ਘਰੇਲੂ ਕੰਮ ਦੀ ਵੰਡ		
1. ਰੋਟੀ ਪਾਣੀ	2. ਰੁੱਖ ਦਾ ਕੰਮ
3. ਖੇਤੀਬਾੜੀ	4. ਗੈਰ ਕੰਮ
21. ਪਰਵਾਸ		
1. ਕੀ ਤੁਸੀਂ ਕੰਮ ਲਈ ਪਰਵਾਸ ਕਰਦੇ ਹੋ?	ਹਾਂ
		ਨਾਹ

ਸਵੈ ਘੋਸ਼ਣਾ ਪੱਤਰ	
1. ਮੈਂ.....	ਵਾਸੀ ਪਿੰਡ
ਪੁੱਤਰ ਸ੍ਰੀ.....	ਦਾ ਰਹਿਣ ਵਾਲਾ ਹਾਂ।
2. ਮੈਂ ਇਹ ਘੋਸ਼ਣਾ ਕਰਦਾ ਹਾਂ ਕਿ ਮੈਂ ਪਿੰਡ ਵਿੱਚ ਬਤੌਰ.....	ਵਜੋਂ ਸੇਵਾਵਾਂ ਨਿਭਾ ਰਿਹਾ ਹਾਂ।
3. ਮੈਂ ਇਹ ਘੋਸ਼ਣਾ ਕਰਦਾ ਹਾਂ ਕਿ ਮੈਂ ਪਿੰਡ ਵਿੱਚ ਬਤੌਰ.....	ਦੀ ਟੀਮ ਵੱਲੋਂ ਜੋ ਪੁਨਰਵਸਤੀ ਲਈ ਨਿਯੁਕਤ ਕਰਦੇ ਹਨ ਉਹ ਮੇਰੀ ਸਹਾਇਤਾ ਲਈ ਕਰਦੇ ਹਨ।
4. ਇਸ ਸਬੰਧੀ ਕੁਝ ਵੀ ਲੁਕਾਇਆ ਜਾਂ ਛੁਪਾਇਆ ਨਹੀਂ ਗਿਆ ਹੈ।	
5. ਪੁਨਰਵਸਤੀ ਪੁੱਛੇ ਗਏ ਪੁੱਛਣ ਦੇ ਉਤਰ ਕਿਸੇ ਭਰ ਜਾਂ ਦੁਆਰਾ ਵਿੱਚ ਲਈ ਦਿੱਤਾ ਗਿਆ ਹੈ।	
6. ਉਕਤ ਦਿੱਤੀ ਗਈ ਸੂਚਨਾ ਮੇਰੇ/ਮੇਰੀ ਸਹਾਇਤਾ ਲਈ ਕਰਦੇ ਹਨ।	
ਮਿਤੀ:	ਸਵੈ ਘੋਸ਼ਣਾ ਕਰਦਾ ਦੇ ਹਸਤਾਖਰ ਅਤੇ ਪਿੰਡ ਵਿੱਚ ਪੁੱਤਰ
ਖੋਜ ਨਿਗਰਾਨ ਦੇ ਹਸਤਾਖਰ	ਗਿਣਤੀਗਾਰ ਦੇ ਹਸਤਾਖਰ

ਅਨੁਸਾਰੀ-2: ਜਨਤਕ ਸੁਣਵਾਈ ਦਾ ਨੋਟਿਸ

(Sector 92 and 92 Alfa)-7
ਮਿਤੀ: 03.06.2021

ਦਫਤਰ ਭੌ ਪ੍ਰਾਪਤੀ ਕੁਲੈਕਟਰ, ਸ਼ਹਿਰੀ ਵਿਕਾਸ ਵਿਭਾਗ, (ਪੁੱਡਾ ਭਵਨ, ਸੈਕਟਰ 62, ਸਾਹਿਬਜ਼ਾਦਾ ਅਜੀਤ ਸਿੰਘ ਨਗਰ)

ਸੇਵਾ ਵਿਖੇ,

ਸਰਪੰਚ,
ਪਿੰਡ ਚਪੜ ਚਿੜੀ ਖੁਰਦ ਅਤੇ ਲਾਂਡਰਾ,
ਤਹਿਸੀਲ ਮੋਹਾਲੀ,
ਜਿਲ੍ਹਾ ਸਾਹਿਬਜ਼ਾਦਾ ਅਜੀਤ ਸਿੰਘ ਨਗਰ (ਪੰਜਾਬ)।

ਮੀਮੋ ਨੰ: ਐਮ.ਏ/ਐਲ.ਏ.ਸੀ/2021/
ਮਿਤੀ:

ਵਿਸ਼ਾ:- ਸੈਕਟਰ 92 ਅਤੇ 92 ਅਲਫਾ ਨੂੰ ਵੰਡਦੀ ਸੜਕ ਜੋ ਕਿ ਸਟੋਰਮ ਸੀਵਰ ਦੇ ਡਿਸਪੋਜ਼ਲ ਲਈ ਵਰਤੀ ਜਾਣੀ ਹੈ ਅਤੇ ਸਾਹਿਬਜ਼ਾਦਾ ਅਜੀਤ ਸਿੰਘ ਨਗਰ ਦੇ ਪ੍ਰਵਾਨਤ ਮਾਸਟਰ ਅਨੁਸਾਰ ਹੈ, ਦੀ ਭੌ ਪ੍ਰਾਪਤੀ ਲਈ ਪਿੰਡ ਚਪੜ ਚਿੜੀ ਖੁਰਦ ਅਤੇ ਲਾਂਡਰਾ, ਤਹਿਸੀਲ ਮੋਹਾਲੀ, ਜਿਲ੍ਹਾ ਸਾਹਿਬਜ਼ਾਦਾ ਅਜੀਤ ਸਿੰਘ ਨਗਰ ਦੀ ਸਮਾਜਿਕ ਪ੍ਰਭਾਵ ਮੁਲਾਂਕਣ (ਐਸ.ਆਈ.ਏ) ਦੀ ਧਾਰਾ 5 ਤਹਿਤ ਨਿੱਜੀ ਸੁਣਵਾਈ ਸਬੰਧੀ।

ਵਿਸ਼ਾ ਅੰਕਿਤ ਸਕੀਮ ਸਮਾਜਿਕ ਪ੍ਰਭਾਵ ਮੁਲਾਂਕਣ (ਐਸ.ਆਈ.ਏ) ਦੀ ਨੋਟੀਫਿਕੇਸ਼ਨ ਨੰਬਰ 06/14/2020-6ਐਚ.ਜੀ1/1937 ਮਿਤੀ 28.12.2020 ਰਾਹੀਂ ਪ੍ਰਕਾਸ਼ਿਤ ਕਰਵਾਈ ਗਈ ਸੀ, ਜਿਸ ਦੀ ਡਰਾਫਟ ਰਿਪੋਰਟ ਗੁਰੂ ਨਾਨਕ ਦੇਵ ਯੂਨੀਵਰਸਿਟੀ, ਅਮ੍ਰਿਤਸਰ (ਪੰਜਾਬ) ਵੱਲੋਂ ਤਿਆਰ ਕੀਤੀ ਗਈ ਹੈ। ਇਸ ਰਿਪੋਰਟ ਤੇ ਪ੍ਰਭਾਵਿਤ ਪਿੰਡਾਂ ਦੇ ਭੌ ਮਾਲਕਾਂ ਦੀ ਟਿੱਪਣੀ ਭੌ ਪ੍ਰਾਪਤੀ ਕੁਲੈਕਟਰ, ਗਮਾਡਾ, ਸਾਹਿਬਜ਼ਾਦਾ ਅਜੀਤ ਸਿੰਘ ਨਗਰ ਜੀ ਵੱਲੋਂ ਲਈ ਜਾਣੀ ਹੈ, ਜਿਸ ਦੀ ਜਨਤਕ ਸੁਣਵਾਈ ਮਿਤੀ 09.06.2021 ਨੂੰ ਗੁਰੂਦੁਆਰਾ ਪਿੰਡ ਚੱਪੜਚਿੜੀ ਖੁਰਦ ਵਿਖੇ ਸਮਾਂ ਸਵੇਰੇ 10:00 ਵਜੇ ਕੀਤੀ ਜਾਣੀ ਹੈ। ਇਸ ਲਈ ਇਸ ਨੂੰ ਅਤਿ ਜ਼ਰੂਰੀ ਸਮਝਿਆ ਜਾਵੇ ਅਤੇ ਹਾਜ਼ਰ ਹੋਣਾ ਯਕੀਨੀ ਬਣਾਇਆ ਜਾਵੇ।

ਭੌ ਪ੍ਰਾਪਤੀ ਕੁਲੈਕਟਰ

ਪਿੱਠ ਅੰਕਣ ਨੰ: ਐਮ.ਏ/ਐਲ.ਏ.ਸੀ/2021 / 72273 ਮਿਤੀ: 4/6/21

ਉਪਰੋਕਤ ਦਾ ਉਤਾਰਾ:-

(1)

The Head, (SIA) units Guru Nanak Dev University, Amritsar, (Punjab) ਨੂੰ ਭੇਜ ਕੇ ਲਿਖਿਆ ਜਾਂਦਾ ਹੈ ਕਿ ਉਕਤ ਮਿਤੀ ਨੂੰ ਆਪਣੀ ਰਿਪੋਰਟ ਨਾਲ ਲੈ ਕੇ ਪੰਚਾਇਤਾਂ ਤੋਂ ਟਿੱਪਣੀ ਨੋਟ ਕੀਤੀ ਜਾਵੇ।

ਭੌ ਪ੍ਰਾਪਤੀ ਕੁਲੈਕਟਰ

ਅਨੁਸਾਰੀ-3: ਮਿਤੀ 09/06/2021 ਨੂੰ ਹੋਈ ਜਨਤਕ ਸੁਣਵਾਈ ਦਾ ਸੁਝਾਅ

‘ਐਲ.ਏ.ਆਰ.ਆਰ. ਐਕਟ (L.A.R.R. Act), 2013’ ਦੇ ਉਪਬੰਧਾਂ ਦੇ ਅਨੁਸਾਰ, “ਜਦੋਂ ਵੀ ਧਾਰਾ 4 ਦੇ ਅਧੀਨ ਸਮਾਜਿਕ ਪ੍ਰਭਾਵ ਮੁਲਾਂਕਣ ਤਿਆਰ ਕਰਨ ਦੀ ਲੋੜ ਹੁੰਦੀ ਹੈ, ਤਾਂ ਸਰਕਾਰ ਇਹ ਸੁਨਿਸ਼ਚਿਤ ਕਰੇਗੀ ਕਿ ਤਾਰੀਖ਼ ਬਾਰੇ ਪ੍ਰਚਾਰ ਕਰਨ ਤੋਂ ਬਾਅਦ ਪ੍ਰਭਾਵਤ ਖੇਤਰ ਵਿੱਚ ਉਚਿਤ ਜਨਤਕ ਸੁਣਵਾਈ ਕੀਤੀ ਜਾਵੇ, ਜਨਤਕ ਸੁਣਵਾਈ ਦਾ ਸਮਾਂ ਅਤੇ ਸਥਾਨ, ਪ੍ਰਭਾਵਤ ਪਰਿਵਾਰਾਂ ਦੇ ਵਿਚਾਰਾਂ ਨੂੰ ਦਰਜ ਕਰਨ ਅਤੇ ਸਮਾਜਿਕ ਪ੍ਰਭਾਵ ਮੁਲਾਂਕਣ ਰਿਪੋਰਟ ਵਿੱਚ ਸ਼ਾਮਲ ਕੀਤੇ ਜਾਣ ਬਾਰੇ ਕਿਹਾ ਹੈ।” ‘ਐਲ.ਏ.ਆਰ.ਆਰ. ਐਕਟ (L.A.R.R. Act), 2013’ ਦੀ ਧਾਰਾ 5 ਅਧੀਨ ਇਸ ਵਿਵਸਥਾ ਨੂੰ ਧਿਆਨ ਵਿੱਚ ਰੱਖਦਿਆਂ, ਜਨਤਕ ਸੁਣਵਾਈ 09 ਜੂਨ, 2021 ਨੂੰ ਗੁਰਦੁਵਾਰਾ ਸਾਹਿਬ, ਪਿੰਡ ਚੱਪੜਚਿੜੀ ਖੁਰਦ, ਐਸ.ਏ.ਐਸ. ਨਗਰ ਵਿਖੇ ਕੀਤੀ ਗਈ ਸੀ। ਇਹ ਅਭਿਆਸ ਉਸੇ ਪਿੰਡ ਵਿਖੇ ਗਮਾਡਾ ਵੱਲੋਂ 23.7708 ਏਕੜ ਦੇ ਪ੍ਰਸਤਾਵਿਤ ਜ਼ਮੀਨ ਐਕੁਆਇਰ ਤੋਂ ਪ੍ਰਭਾਵਤ ਹੋਣ ਵਾਲੇ ਪਰਿਵਾਰਾਂ ਦੇ ਵਿਚਾਰਾਂ ਦਾ ਪਤਾ ਲਗਾਉਣ ਅਤੇ ਰਿਕਾਰਡ ਕਰਨ ਲਈ ਕੀਤਾ ਗਿਆ ਸੀ।

ਜਨਤਕ ਸੁਣਵਾਈ ਵਿੱਚ ਪ੍ਰਭਾਵਤ ਪਰਿਵਾਰਾਂ, ਗਮਾਡਾ (ਪ੍ਰਾਪਤੀ ਸੰਸਥਾ) ਦੇ ਨੁਮਾਇੰਦੇ, ਮਾਲ ਵਿਭਾਗ ਦੇ ਅਧਿਕਾਰੀ, ਅਤੇ ਐਸ.ਆਈ.ਏ ਅਧਿਐਨ ਕਰਨ ਵਾਲੇ ਸੋਸ਼ਲ ਪ੍ਰਭਾਵ ਮੁਲਾਂਕਣ ਟੀਮ ਨੇ ਸ਼ਿਰਕਤ ਕੀਤੀ। ਐਸ.ਆਈ.ਏ ਦੀ ਟੀਮ ਨੇ ਸਾਰੀ ਪ੍ਰਕਿਰਿਆ ਸਮਝਾਉਣ ਵਿੱਚ ਸਹਾਇਤਾ ਕੀਤੀ ਅਤੇ ਸਾਰੇ ਭਾਗੀਦਾਰਾਂ ਖਾਸਕਰ ਗ੍ਰਾਮ ਪੰਚਾਇਤ ਦੇ ਮੈਂਬਰਾਂ ਨੂੰ ਜਨਤਕ ਸੁਣਵਾਈ ਦੀ ਮਹੱਤਤਾ ਅਤੇ ਉਦੇਸ਼ ਵਿਸਥਾਰ ਵਿੱਚ ਦੱਸਿਆ। (ਭਾਗੀਦਾਰਾਂ ਦੀ ਸੂਚੀ ਅਨੁਸਾਰੀ-5 ਵਿੱਚ ਹੈ)

ਜਨਤਕ ਸੁਣਵਾਈ ਦੌਰਾਨ ਪ੍ਰਸਤਾਵਿਤ ਭੋਂ ਪ੍ਰਾਪਤੀ ਸੰਬੰਧੀ ਵੱਖ ਵੱਖ ਪਹਿਲੂਆਂ ਬਾਰੇ ਵਿਸਥਾਰ ਨਾਲ ਵਿਚਾਰ ਵਟਾਂਦਰੇ ਕੀਤੇ ਗਏ, ਅਤੇ ਪੰਚਾਇਤ ਨੂੰ ਆਪਣੇ ਵਿਚਾਰਾਂ ਨੂੰ ਦਰਜ ਕਰਾਉਣ ਲਈ ਬੇਨਤੀ ਕੀਤੀ ਗਈ, ਤਾਂ ਜੋ ਉਨ੍ਹਾਂ ਨੂੰ ਅੰਤਮ ਸਮਾਜਿਕ ਪ੍ਰਭਾਵ ਮੁਲਾਂਕਣ ਰਿਪੋਰਟ ਵਿੱਚ ਸ਼ਾਮਲ ਕੀਤਾ ਜਾ ਸਕੇ। ‘ਐਲ.ਏ.ਆਰ.ਆਰ. ਐਕਟ (L.A.R.R. Act), 2013’ ਦੀਆਂ ਯੋਜਨਾਵਾਂ ਅਨੁਸਾਰ ਸਾਰੀ ਪ੍ਰਕਿਰਿਆ ਨੂੰ ਵੀਡੀਓ ਰੂਪ ਵਿੱਚ ਕੀਤਾ ਗਿਆ ਸੀ। ਪੰਚਾਇਤ ਦੀ ਤਿਆਰੀ ਦਾ ਵੇਰਵਾ ਜਿਵੇਂ ਕਿ ਉਨ੍ਹਾਂ ਨੇ ਜਨਤਕ ਸੁਣਵਾਈ ਦੌਰਾਨ ਦੱਸਿਆ ਹੈ:

- ❖ ਨਦੀ (ਧਾਰਾ) ਅਤੇ ਸੜਕ ਦਾ ਪੱਧਰ: ਜਨਤਕ ਸੁਣਵਾਈ ਦੌਰਾਨ ਚੱਪੜਚਿੜੀ ਖੁਰਦ ਦੇ ਲੋਕਾਂ ਨੇ ਦੱਸਿਆ ਕਿ 200 ਫੁੱਟ ਚੌੜੀ ਸੜਕ ਦਾ ਪੱਧਰ ਮੌਜੂਦਾ ਨਦੀ ਖੇਤਰ ਨਾਲੋਂ ਉੱਚਾ ਹੋਵੇ।
- ❖ ਇਸ ਤੋਂ ਇਲਾਵਾ, ਚੱਪੜਚਿੜੀ ਖੁਰਦ ਦੇ ਨੁਮਾਇੰਦਿਆਂ ਦੇ ਅਨੁਸਾਰ, ਮਾਨਸੂਨ ਦੇ ਮੌਸਮ ਵਿੱਚ ਪਾਣੀ ਦੀ ਗੰਭੀਰ ਸਮੱਸਿਆ ਹੁੰਦੀ ਹੈ। ਇਸ ਲਈ, ਪ੍ਰੋਜੈਕਟ ਦੀ ਵਿਵਹਾਰਕਤਾ ਦਾ ਅਧਿਐਨ ਕਰਨ ਦੀ ਜ਼ਰੂਰਤ ਹੈ।
- ❖ ਇਸ ਤੋਂ ਇਲਾਵਾ, ਘਰਾਂ ਦੇ ਬਿਜਲੀ ਦੇ ਮੀਟਰ ਜ਼ਮੀਨ ਤੋਂ 2-3 ਫੁੱਟ ਦੀ ਉੱਚਾਈ ਤੇ ਸਥਿਤ ਹਨ। ਜੇ ਪਾਣੀ ਭਰਦਾ ਹੈ, ਤਾਂ ਬਿਜਲੀ ਦੇ ਝਟਕੇ ਨਾਲ ਦੁਖਾਂਤ ਵਾਪਰ ਸਕਦਾ ਹੈ।
- ❖ ਕੁਝ ਵਿਰਾਸਤੀ ਰੁੱਖ 300-400 ਸਾਲ ਪੁਰਾਣੇ ਹਨ, ਹਾਲਾਂਕਿ ਇਹ ਦਰੱਖਤ 200 ਫੁੱਟ ਚੌੜੀ ਸੜਕ ਦੇ ਅਧਿਸੂਚਿਤ ਖੇਤਰ ਵਿੱਚ ਨਹੀਂ ਹਨ। ਪਰ, ਉਹ ਸਿੱਖ ਇਤਿਹਾਸ ਦੀ ਮਹੱਤਤਾ ਜਿੰਨੇ ਪੁਰਾਣੇ ਹਨ (ਯੁੱਧ ਯਾਦਗਾਰ ਸਥਾਨ ਵਿੱਚ ਦਰਸਾਇਆ ਗਿਆ ਹੈ), ਇਸ ਤਰ੍ਹਾਂ, ਇਸ ਦੀ ਸੰਭਾਲ ਹੋਣੀ ਚਾਹੀਦੀ ਹੈ, ਇਸ ਨੂੰ ਕੱਟਣ ਦੀ ਬਜਾਏ ਲੱਕੜਾਂ ਦੀ ਤਰ੍ਹਾਂ ਹੀ ਕੀਤਾ ਜਾਵੇ।
- ❖ ਪ੍ਰਭਾਵਿਤ ਪਰਿਵਾਰ ਨੇ ਮੌਜੂਦਾ ਟਿਊਬਵੈੱਲਾਂ ਨੂੰ ਪਹਿਲ ਦੇ ਆਧਾਰ ਤੇ ਬਦਲਣ ਲਈ ਜ਼ੋਰ ਪਾਇਆ।
- ❖ ਰੁੱਖਾਂ ਦੇ ਮਾਲਕਾਂ ਨੇ ਚੱਲ ਰਹੇ ਜਲਵਾਯੂ ਪਰਿਵਰਤਨ ਦਾ ਮੁਕਾਬਲਾ ਕਰਨ ਲਈ ਢੁਕਵੇਂ ਮੁਆਵਜ਼ੇ ਦੇ ਨਾਲ - ਨਾਲ ਦਰਖਤਾਂ ਦੀ ਮੁੜ ਸਥਾਪਤੀ ਦੀ ਮੰਗ ਕੀਤੀ ਹੈ।
- ❖ ਇੱਥੇ 20 ਤੋਂ ਵੱਧ ਅਵਾਰਾ ਪਸ਼ੂ (ਗਾਵਾਂ ਸਮੇਤ) ਹਨ, ਅਤੇ ਸਰਕਾਰ ਨੂੰ ਸਾਰੇ ਅਵਾਰਾ ਪਸ਼ੂਆਂ ਨੂੰ ਹਟਾਉਣ ਲਈ ਜ਼ਰੂਰੀ ਕਾਰਵਾਈ ਕਰਨੀ ਚਾਹੀਦੀ ਹੈ।

ਅਨੁਸਾਰੀ-4: ਜਨਤਕ ਸੁਣਵਾਈ ਦੀਆਂ ਤਸਵੀਰਾਂ ਮਿਤੀ 09/06/2021



ਅਨੁਸਾਰੀ-5: ਜਨਤਕ ਸੁਣਵਾਈ ਵਿੱਚ ਹਿੱਸਾ ਲੈਣ ਵਾਲਿਆਂ ਦੀ ਸੂਚੀ ਮਿਤੀ 09/06/2021

ਹਾਜ਼ਰੀ ਰਿਪੋਰਟ

ਵਿਸ਼ਾ:- ਸੈਕਟਰ 92 ਅਤੇ 92 ਅਲਫਾ ਨੂੰ ਵੰਡਦੀ ਸੜਕ ਜੋ ਕਿ ਸਟੋਰਮ ਸੀਵਰ ਦੇ ਡਿਸਪੋਜ਼ਲ ਲਈ ਵਰਤੀ ਜਾਣੀ ਹੈ ਅਤੇ ਸਾਹਿਬਜ਼ਾਦਾ ਅਜੀਤ ਸਿੰਘ ਨਗਰ ਦੇ ਪ੍ਰਵਾਨਤ ਮਾਸਟਰ ਅਨੁਸਾਰ ਹੈ, ਦੀ ਭੌਂ ਪ੍ਰਾਪਤੀ ਲਈ ਪਿੰਡ ਚਪੜ ਚਿੱੜੀ ਖੁਰਦ ਅਤੇ ਲਾਂਡਰਾ, ਤਹਿਸੀਲ ਮੋਹਾਲੀ, ਜ਼ਿਲ੍ਹਾ ਸਾਹਿਬਜ਼ਾਦਾ ਅਜੀਤ ਸਿੰਘ ਨਗਰ ਦੀ ਸਮਾਜਿਕ ਪ੍ਰਭਾਵ ਮੁਲਾਂਕਣ (ਐਸ.ਆਈ.ਏ) ਦੀ ਧਾਰਾ 5 ਤਹਿਤ ਅੱਜ ਮਿਤੀ 09.06.2021 ਨੂੰ ਜਨਤਕ ਸੁਣਵਾਈ ਦੀ ਹਾਜ਼ਰੀ ਰਿਪੋਰਟ।

ਲੜੀ ਨੰਬਰ	ਭੌਂ ਮਾਲਕ ਦਾ ਨਾਮ	ਪਿੰਡ ਦਾ ਨਾਮ	ਮੋਬਾਇਲ ਨੰਬਰ	ਹਸਤਾਖਰ
(26)	Sukhbir Singh		97796-54045	ਸੁਖਬਿਰ ਸਿੰਘ
(27)	Harman K Singh		94785-94431	ਹਰਮਨ ਕੀ 24
(28)	Balwinder Singh			
(29)	Randhir Singh		99881-96407	Randhir Singh
(30)	Sulchwindar Singh		9020000086	ਸੁਲਚਵਿੰਦਰ
(31)	Jagdeep S L Bhullar			Jagdeep
(32)	Ryvir Kaur		9815638674	Ryvir
(33)	Amrinder Singh		98780 08321	Amrinder Singh
(34)	Jagpal Singh			
(35)	Jasdeep Singh		9815416192	Jasdeep
(36)				
(37)				
(38)				
(39)				
(40)				

ਅਨੁਸਾਰੀ-6: ਮਾਹਰ ਸਮੂਹ ਵੱਲੋਂ ਸਮੀਖਿਆ ਮਿਤੀ 22/09/2021

'ਐਲ.ਏ.ਆਰ.ਆਰ. ਐਕਟ (L.A.R.R. Act), 2013' ਦੇ ਉਪਬੰਧਾਂ ਦੇ ਅਨੁਸਾਰ, "ਜਦੋਂ ਵੀ ਕਿਸੇ ਸਮਾਜਿਕ ਪ੍ਰਭਾਵ ਮੁਲਾਂਕਣ ਨੂੰ ਸੈਕਸ਼ਨ -7 ਦੇ ਤਹਿਤ ਤਿਆਰ ਕਰਨ ਦੀ ਜ਼ਰੂਰਤ ਹੁੰਦੀ ਹੈ, ਉਹਦੇ, 'ਇੱਕ ਮਾਹਰ ਸਮੂਹ ਦੁਆਰਾ ਸਮਾਜਿਕ ਪ੍ਰਭਾਵ ਮੁਲਾਂਕਣ ਰਿਪੋਰਟ ਦਾ ਮੁਲਾਂਕਣ ਕੀਤਾ ਜਾਂਦਾ ਹੈ", ਉਚਿਤ ਸਰਕਾਰ ਸਮਾਜਿਕ ਪ੍ਰਭਾਵ ਮੁਲਾਂਕਣ ਦੀ ਰਿਪੋਰਟ ਨੂੰ ਯਕੀਨੀ ਬਣਾਏਗੀ ਅਤੇ ਉਸਦਾ ਮੁਲਾਂਕਣ ਇੱਕ ਸੁਤੰਤਰ ਬਹੁ-ਅਨੁਸ਼ਾਸਨੀ ਮਾਹਰ ਸਮੂਹ ਦੁਆਰਾ ਕੀਤਾ ਜਾਂਦਾ ਹੈ। 'ਐਲ.ਏ.ਆਰ.ਆਰ. ਐਕਟ (L.A.R.R. Act), 2013' ਦੀ ਧਾਰਾ-7 ਦੇ ਅਧੀਨ ਇਸ ਵਿਵਸਥਾ ਨੂੰ ਧਿਆਨ ਵਿੱਚ ਰੱਖਦੇ ਹੋਏ, ਇੱਕ ਮਾਹਰ ਸਮੂਹ ਸਮੀਖਿਆ ਮੀਟਿੰਗ ਸ਼੍ਰੀ ਕੇ.ਐਸ. ਸਿੱਧੂ (ਸੇਵਾਮੁਕਤ ਆਈ.ਏ.ਐਸ) ਦੀ ਪ੍ਰਧਾਨਗੀ ਹੇਠ 22 ਸਤੰਬਰ, 2021 ਨੂੰ ਕਮੇਟੀ ਰੂਮ, ਤੀਜੀ ਮੰਜ਼ਿਲ, ਪੁੱਡਾ ਭਵਨ ਵਿਖੇ ਹੋਈ ਸੀ।

ਮਾਹਰ ਸਮੂਹ ਤੋਂ ਇਲਾਵਾ, ਮੀਟਿੰਗ ਵਿੱਚ ਗਮਾਡਾ (ਪ੍ਰਾਪਤੀ ਸੰਸਥਾ) ਦੇ ਨੁਮਾਇੰਦੇ, ਗ੍ਰਾਮ ਪੰਚਾਇਤ ਅਤੇ ਸਮਾਜਿਕ ਪ੍ਰਭਾਵ ਮੁਲਾਂਕਣ ਟੀਮ ਦੇ ਨੁਮਾਇੰਦੇ ਸ਼ਾਮਲ ਹੋਏ, ਜਿਨ੍ਹਾਂ ਨੇ ਐਸ.ਆਈ.ਏ. ਅਧਿਐਨ ਕੀਤਾ। ਐਸ.ਆਈ.ਏ. ਦੀ ਟੀਮ ਨੇ ਪੂਰੀ ਪ੍ਰਕਿਰਿਆ ਸਮਝਾਉਣ ਵਿੱਚ ਸਹਾਇਤਾ ਕੀਤੀ ਅਤੇ ਵਿਸਥਾਰ ਨਾਲ ਅਧਿਐਨ ਬਾਰੇ ਦੱਸਿਆ, ਜੋ ਇਸ ਉਦੇਸ਼ ਨੂੰ ਪੂਰਾ ਕਰਨ ਲਈ ਕੀਤਾ ਗਿਆ ਸੀ। (ਹਿੱਸੇਦਾਰਾਂ ਦੇ ਸੂਚੀ ਅੰਤਿਕਾ-8 ਵਿੱਖੇ)

ਸਮਾਜਿਕ ਪ੍ਰਭਾਵ ਮੁਲਾਂਕਣ (ਐਸ.ਆਈ.ਏ.) ਦਾ ਅਧਿਐਨ ਭੌਤਿਕ ਯੋਜਨਾਬੰਦੀ ਅਤੇ ਆਰਕੀਟੈਕਚਰ ਵਿਭਾਗ, ਗੁਰੂ ਨਾਨਕ ਦੇਵ ਯੂਨੀਵਰਸਿਟੀ, ਅੰਮ੍ਰਿਤਸਰ ਦੁਆਰਾ ਕੀਤਾ ਗਿਆ, ਜਿਸ ਨੇ ਡਰਾਫਟ ਐਸ.ਆਈ.ਏ. ਸਟੱਡੀ ਰਿਪੋਰਟ ਸੌਂਪ ਦਿੱਤੀ, ਜਿਸਦਾ ਮੁਲਾਂਕਣ ਮਾਹਰ ਸਮੂਹ ਦੁਆਰਾ ਕੀਤਾ ਗਿਆ ਹੈ, ਜਿਸ ਵਿੱਚ ਦੋ ਗੈਰ-ਅਧਿਕਾਰਤ ਸਮਾਜਿਕ ਵਿਗਿਆਨੀ (ਪ੍ਰੋ. ਰਾਜੇਸ਼ ਗਿੱਲ ਅਤੇ ਪ੍ਰੋ. ਰਮਨਜੀਤ ਕੌਰ ਜੌਹਲ), ਵਖ-ਵਖ ਪਿੰਡਾਂ ਦੀ ਪੰਚਾਇਤ ਦੇ ਨੁਮਾਇੰਦੇ ਸਨ। (ਮਾਹਰ ਸਮੂਹ ਸਮੀਖਿਆ ਮੀਟਿੰਗ ਦੀਆਂ ਜਾਦਗਾਰੀ ਅੰਤਿਕਾ-7 ਵਿੱਖੇ ਹੈਂ)

ਮਾਹਰ ਸਮੂਹ ਨੇ ਖੋਜਾਂ ਬਾਰੇ ਪ੍ਰਸੰਸਾ ਕੀਤੀ ਅਤੇ ਵੀਸੀ ਦੌਰਾਨ ਹੇਠ ਲਿਖੇ ਸੁਝਾਅ ਦਿੱਤੇ ਗਏ –

- ਪ੍ਰੋਜੈਕਟ ਦੀ ਤਕਨੀਕੀ ਵਿਵਹਾਰਕਤਾ ਬਾਰੇ ਨਾਕਾਫ਼ੀ ਜਾਣਕਾਰੀ ਦੀ ਮੌਜੂਦਗੀ ਦੇ ਕਾਰਨ, ਮਾਹਰ ਕਮੇਟੀ ਨੇ ਗਮਾਡਾ ਨੂੰ ਸੁਝਾਅ ਦਿੱਤਾ ਕਿ, 'ਮੁਹਾਲੀ ਖੇਤਰ ਦੀ ਸਿਟੀ ਡਰੇਨੇਜ ਯੋਜਨਾ' ਤਿਆਰ ਕੀਤੀ ਜਾਵੇ। ਇੱਥੇ ਇਹ ਸੁਨਿਸ਼ਚਿਤ ਕਰਨਾ ਲਾਜ਼ਮੀ ਹੈ, ਕਿ ਤੂਫਾਨੀ ਪਾਣੀ ਦਾ ਪ੍ਰਬੰਧ ਚੱਪੜਚਿੜੀ ਖੁਰਦ ਵਰਗੇ ਪਿੰਡਾਂ ਨੂੰ ਪ੍ਰਭਾਵ ਨਹੀਂ ਕਰੇਗਾ। ਇਸ ਪ੍ਰਕਾਰ, ਪ੍ਰੋਜੈਕਟ ਨੂੰ ਚਲਾਉਂਦੇ ਸਮੇਂ ਡਰੇਨੇਜ ਦੇ ਵਿਸ਼ੇਸ਼ ਵੇਰਵੇ ਯਕੀਨੀ ਬਣਾਏ ਜਾਣੇ ਚਾਹੀਦੇ ਹਨ।
- ਮਾਹਿਰ ਕਮੇਟੀ ਨੇ ਗਮਾਡਾ ਨੂੰ ਹਦਾਇਤ ਦਿੱਤੀ ਕਿ, ਉਹ ਚੱਪੜਚਿੜੀ ਖੁਰਦ ਦੇ ਖੇਤਰ ਵਿੱਚ 300-400 ਸਾਲ ਪੁਰਾਣੇ ਦਰਖਤਾਂ ਦੀ ਵੱਧ ਤੋਂ ਵੱਧ ਸੰਭਾਲ ਨੂੰ ਯਕੀਨੀ ਬਣਾਉਣ।

ਮਾਹਰ ਸਮੂਹ ਇਸ ਰਾਏ ਨਾਲ ਸਹਿਮਤ ਹੋ ਗਿਆ ਸੀ ਕਿ ਪ੍ਰਸਤਾਵਿਤ ਸ਼ਹਿਰੀ ਵਿਕਾਸ ਨੂੰ 'ਐਲ.ਏ.ਆਰ.ਆਰ. ਐਕਟ (L.A.R.R. Act), 2013' ਦੇ ਭਾਗ-2(i)(e) ਵਿੱਚ ਦਰਸਾਇਆ ਗਿਆ ਹੈ, ਇਸ ਲਈ, ਇਹ ਜਨਤਕ ਉਦੇਸ਼ ਦੀ ਪੂਰਤੀ ਕਰਦਾ ਹੈ। ਸਮਾਜਿਕ ਪ੍ਰਭਾਵ ਰਿਪੋਰਟ ਦਾ ਮੁਲਾਂਕਣ ਕਰਦੇ ਹੋਏ, ਕਮੇਟੀ ਨੇ ਪਾਇਆ ਹੈ ਕਿ ਪ੍ਰਸਤਾਵਿਤ ਸੜਕ ਨੂੰ ਏਸ.ਏ.ਏਸ. ਨਗਰ ਦੇ ਮਾਸਟਰ ਪਲਾਨ ਅਨੁਸਾਰ ਲਾਗੂ ਕੀਤਾ ਜਾ ਰਿਹਾ ਹੈ। ਇਸ ਲਈ, ਇਸ ਯੋਜਨਾਬੱਧ ਵਿਕਾਸ ਦੇ ਅਧੀਨ ਕੋਈ ਸੰਭਵ ਵਿਕਲਪ ਨਹੀਂ ਹਨ, ਅਤੇ ਪ੍ਰਾਪਤੀ ਲਈ ਪ੍ਰਸਤਾਵਿਤ ਜ਼ਮੀਨ ਘੱਟੋ ਘੱਟ ਲੋੜੀਂਦੀ ਹੈ।

ਮੀਟਿੰਗ ਦੀ ਸਮਾਪਤੀ ਵੇਲੇ ਸ਼ਾਮਿਲ ਭਾਗੀਦਾਰਾਂ ਨੇ ਪ੍ਰਧਾਨ ਦਾ ਧੰਨਵਾਦ ਕੀਤਾ ।

ਅਨੁਸਾਰੀ-7: ਮਾਹਰ ਸਮੂਹ ਵੱਲੋਂ ਸਮੀਖਿਆ ਦੀਆਂ ਤਸਵੀਰਾਂ ਮਿਤੀ 22/09/2021



